

# 2001 人口普查總體結果

## RESULTADOS GLOBAIS

### DOS CENSOS 2001

如欲索取進一步資料，可聯絡  
統計暨普查局文件暨資料傳播中心

Para efeitos de informação contacte o  
Centro de Documentação e Difusão de Informação da DSEC

宋玉生廣場 411-417 號

皇朝廣場 17 樓

電話：3995311

圖文傳真：307825

Alameda Dr. Carlos d'Assumpção, nº 411-417,

Edifício "Dynasty Plaza" 17º andar

Telefone: 3995311

Fax: 307825

電子郵件地址：info@dsec.gov.mo

E-Mail: info@dsec.gov.mo

網頁地址：http:// [www.dsec.gov.mo](http://www.dsec.gov.mo)

Homepage: http:// [www.dsec.gov.mo](http://www.dsec.gov.mo)

官方統計

**Estatística Oficial**

倘刊登此等統計資料，須指出資料來源

A reprodução destes dados só é permitida com indicação da fonte

編輯：統計暨普查局  
二零零二年七月於澳門  
圖表設計：統計暨普查局  
印刷：統計暨普查局

Editor: DSEC  
Macau, Julho de 2002  
Design Gráfico: DSEC  
Impressão: DSEC

根據國際慣例，世界上大部份國家及地區，每十年會進行一次人口普查。澳門特別行政區在進入二十一世紀和回歸祖國後第一次人口普查，是在二零零一年八月二十三日至九月一日期間舉行，這亦是澳門的第十四次人口普查及第四次住屋普查。

由於得到全澳市民的大力支持、各有關公共及私人機構、學校、社會團體的通力協助，近三千二百名大中學生的積極參與資料收集工作，以及本局工作人員的群策群力，二零零一人口普查最終能夠順利完成。

本局按既定之計劃及期限，繼二零零一年十二月及二零零二年四月分別公佈了初步結果及有關人口及社會特徵的資料後，現公佈二零零一人口普查的總體結果：摘要分析本澳人口主要特徵及變化，以及詳細的統計報表。

統計暨普查局在此謹向所有給予二零零一人口普查支持及協助的公共、私人機構及各界人士深表謝意，期望各界能對我們的工作提供寶貴意見。

代局長 莫苑梨

白頁

**Página vazia**

**Blank page**

	頁
統計方法.....	7
總體結果概要.....	21
I. 居住人口.....	23
II. 住戶及住屋.....	44
III. 普查主要結果比較.....	50
質量評估指標.....	52
統計表.....	117
可提供統計表.....	223

白頁

**Página vazia**

**Blank page**

1. 目的 .....	9
2. 普查時刻及普查資料收集期 .....	9
3. 普查範圍及對象 .....	9
4. 普查資料的收集 .....	10
5. 抽樣方法 .....	10
6. 推算方法 .....	11
7. 質量控制 .....	11
8. 詞彙解釋 .....	12
9. 符號註釋 .....	17
10. 分類表 .....	18

白頁

**Página vazia**

**Blank page**



## 1. 目的

二零零一人口普查，是澳門地區第十四次人口普查及第四次住屋普查。按照國際慣例，大多數的國家或地區每十年都進行一次人口普查。通過人口普查這一大規模及有系統的統計活動，可以獲得全面及準確的澳門人口及住屋情況之最新數據。這些資料是特區政府在規劃及制訂有關教育、房屋、交通、醫療、社會服務等民生方面的政策時之重要參考數據，如人口的年齡性別分佈，就是編制人口估計不可或缺的基準資料；另一方面，對其他工商企業、社團組織、學術機構而言，人口普查所提供的資料亦極具參考價值。

## 2. 普查時刻及普查資料收集期

二零零一人口普查的資料收集工作在二零零一年八月二十三日至九月一日期間進行；普查時刻則為二零零一年八月二十三日凌晨三時，普查收集的資料皆以此時刻作為參考標準。在水上居民方面，因應其生活特性，在二零零一年農曆新年前（一月十七日至一月二十三日）進行了水上居民人口普查。

## 3. 普查範圍及對象

二零零一人口普查覆蓋整個澳門特別行政區，而收集資料對象包括全部人口和所有居住單位及其他用途單位，但中國人民解放軍駐澳門部隊人員及其佔用之設施除外。

#### 4. 普查資料的收集

人口普查動員了近 3,200 名大中學生及 100 多名統計暨普查局員工參與，在全澳設立了 18 個普查分站，向普查範圍內的普查對象進行資料收集。人口普查問卷分為長卷及短卷兩種，目的是為了在確保對澳門人口進行全面點算，收集最基本資料的同時，再透過抽樣方式，收集更詳盡的資料。

座落在澳門半島及氹仔的樓宇單位，五分之四接受短式問卷的訪問，問卷先郵寄予住戶自行填寫，再由普查員上門收回 / 協助填寫；餘下的五分之一則先接獲通知信，再由普查員上門以長式問卷進行訪問；路環所有的樓宇單位均作答長式問卷。

普查的短式問卷是用來收集人口數目、性別、出生地、出生年月、常居地等基本資料。

長式問卷除收集上述基本資料外，還進一步收集如血統、國籍、前居地、教育程度、就業狀況、工作收入、上班區域等較詳盡的社會經濟資料。

#### 5. 抽樣方法

採用等距抽樣法抽選澳門半島和氹仔住宅單位的五分之一。為了減低抽樣距離和空間的循環變動吻合所帶來的偏差，使用 7 個隨機起點，亦即有 7 個子樣本。這樣的抽樣方法可同時簡化人口普查參數估計值標準誤差的計算工作。

## 6. 推算方法

利用全查點所得的結果作為控制數據來調校樣本之統計資料，排除按長式問卷所收集的資料而推算的參數估計值與短式問卷所收集的人口全點數不一致的情況。

具體的計算公式如下：

$$\hat{Y} = \sum_{i=1}^k \hat{Y}_i = \sum_{i=1}^k y_i * \frac{N_i}{n_i}$$

其中，

- $N_i$  - 第*i*個 年齡 - 性別 - 出生地 - 堂區類的總人口 ( $i=1, \dots, k$ )
- $n_i$  - 第*i*個 年齡 - 性別 - 出生地 - 堂區類的樣本總人口 ( $i=1, \dots, k$ )
- $y_i$  - 第*i*個 年齡 - 性別 - 出生地 - 堂區類的具某特徵樣本總人口 ( $i=1, \dots, k$ )
- $\hat{Y}_i$  - 第*i*個 年齡 - 性別 - 出生地 - 堂區類的具某特徵總人口估值 ( $i=1, \dots, k$ )
- $\hat{Y}$  - 具某特徵總人口估值

## 7. 質量控制

各參與人口普查資料收集工作的人員都要接受適當的培訓，並經考核及格後才會被挑選執行有關工作，以保證所有普查人員按既定的程序向住戶收集資料。為確保資料質量，戶外工作人員曾探訪的住戶，會利用電腦隨機抽樣，由專責人員重訪覆核；而所有填寫了資料的問卷都會首先在分站內經內部工作人員審核，然後再送回總站以光電錄入技術儲存答案及以電腦程序作邏輯性的覆核，從而保證沒有遺漏或錯誤。

另一方面，在普查資料收集工作結束後，進行了為期七天的“普查後質量抽查”（九月七日至九月十三日），選取了 5% 的樓宇單位作普查覆蓋程度的檢核，另又選取 5% 的曾被訪住戶再進行重訪，通過比較來評估普查資料的質量。“普查後質量抽查”結果顯示，普查工作的質量符合國際標準。

## 8. 詞彙解釋

居住人口	常住居民及流動居民之總和。
常住居民	在參考期之前或之後六個月，居澳時間不少於三個月的人士。
流動居民	在參考期之前或之後六個月，居澳時間在一個月或以上，但少於三個月的人士。
年齡	有關人士自出生日期至參考日期所度過的完整公曆年數。
出生地	有關人士出生時所處的國家或地區。
血統	指人類因生育而自然形成的血緣關係。
國籍	用來界定為某一個國家公民的個人屬性。
常居地	若有關人士在參考期之前或之後六個月大部份時間居住在澳門，其常居地為澳門；否則，常居地指有關人士於參考期前六個月大部份時間居住的地方。
前居地	指有關人士以本澳為常居地前，最近曾居住至少六個月的澳門以外國家或地區。
居澳總年期	以本澳為常居地之日起計至參考期的時間，以足年計算。期間如曾離開澳門連續六個月或以上，則減去總離澳時間。
一直在澳門	在澳門出生且從來沒有離開澳門連續六個月或以上。
日常用語言	有關人士在住戶內最常用之語言。
學歷	在參考期已成功完成的正規教育之最高級別。對未完成學前教育的人士，會歸類於從未入學。
正規教育	指有系統的，且主要為兒童及青少年開辦的，由學前教育至大學教育之學制課程。
就學	年齡在 3 歲或以上之人士，為著有系統地接受某一程度之正規教育，而在教育機構進行學習之過程。
婚姻狀況	包括在合法婚姻、事實婚姻及同居方面等狀況。

經濟活動狀況	個人與經濟活動之間的關係。可分為勞動人口及非勞動人口兩種。
勞動人口	在參考期間，可參與生產商品或提供服務之 14 歲或以上人士的總合。包括就業人口及失業人口。
就業人口	在參考期間，為了金錢或物質的報酬、利潤或家庭收入而工作至少一個小時的 14 歲或以上人士的總合。
失業人口	在參考期間，同時符合下列條件的 14 歲或以上人士的總合。 包括： 沒有工作或與僱主沒有正式工作聯繫； 可接受有酬工作或自己做生意； 在過去 30 日曾尋找職業。
非勞動人口	在參考期間不被視為勞動人口的總合，即那些不符合就業或失業條件的人士。 包括：14 歲以下人士、學生、料理家務者、永久喪失工作能力之人士、退役或退休人士、靠收益過活之人士及義務工作者。
職業身份	在參考期間，某勞動人士在從事一項職業時之身份。 可分為：僱主、自資經營者、僱員及無酬家屬幫工。
職業	在參考期間，個人所擔任之工作或職務。有關分類是參照《澳門職業分類》。
主要職業	在參考期間，佔用個人最多工作時間，又或獲得最多收入的職業。
行業	在參考期間，個人、場所或企業從事的經濟活動。有關分類是參照《澳門行業分類》。
工作收入	以僱員而言，工作收入是指僱主在參考期間，以常規的形式按僱員實際工作時間或所提供的工作，以金錢支付的（未作任何扣除）金額。 以僱主及自資經營者而言，工作收入是生產總值與生產開支及資產折舊間之差額。
總工作收入	被訪者在參考期間所有工作收入的總和。

住戶	共同生活、進食或享有共同財產人士的總合。住戶成員之間不一定有親屬關係，但會共同佔用部份或整個居住單位；獨居生活的人士亦被視為一住戶。
戶主	被住戶其他成員承認為住戶代表，且年滿 16 歲之人士。
與戶主之關係	住戶成員與戶主的親屬關係。
家庭核心	指一對無子女或有未婚子女的夫婦，又或有未婚子女的單親（父親或母親）。
住戶結構	按家庭核心數目及住戶成員之間的關係而作出的分類。 可分為： 單人戶 - 只有一人的住戶 未擴展的單核心住戶 - 僅由一個家庭核心而無其他親屬組成的住戶 已擴展的單核心住戶 - 由一個家庭核心及其他親屬組成的住戶 多核心住戶 - 由兩個或以上家庭核心組成的住戶，其成員可以有或沒有親屬關係 無核心家庭但住戶成員間有親屬關係之住戶 - 由一群有親屬關係但未能形成一個家庭核心的人士所組成的住戶，其中可包括一些無親屬關係成員 無親屬關係人士之住戶 - 由一群無親屬關係人士組成的住戶。
殘障	因先天或後天原因，導致肢體、感官或智能、精神方面有障礙或殘缺，因而可能不便從事按其年齡、性別及以一般社會文化標準等因素被視為正常之生活。
居住單位	指按結構性分開，並有獨立入口作人類住所之地方。包括建造或改建成為人類居住用途的單位，並在參考期間非全作其他用途；此外，亦包括本非用作人類居住用途，但在參考期間全部或部份作此用途之單位。 居住單位分為： - 住宅單位 - 集體居住單位

住宅單位	<p>作為一個或多個住戶居住用途的非集體居住單位。</p> <p>包括：</p> <ul style="list-style-type: none"> <li>- 一般性住宅單位 (例如：高、低層住宅大廈單位，工商樓宇內全作居住用途的單位等。)</li> <li>- 臨時性住宅單位 (例如：木屋、固定之船隻。)</li> <li>- 正式樓宇內非全作居住用途之單位 (例如：有人用作居所的車房、管理處、貨倉、辦公室、工廠等。)</li> <li>- 流動性住宅單位 (例如：船隻、流動車屋。)</li> <li>- 其他未列明住宅單位</li> </ul>
集體居住單位	<p>位於一幢或多幢樓宇內，由一特定實體作安排及管理的一群人所居住的居住單位。</p> <p>包括：</p> <ul style="list-style-type: none"> <li>- 酒店及同類型場所</li> <li>- 機構/院舍</li> <li>- 員工宿舍</li> <li>- 營房</li> <li>- 其他集體居住單位</li> </ul>
居住單位實用面積	指居住單位內，所有非全用作商業用途的間隔的實用面積總和，實用面積是由內圍量度。
間隔	居住單位內面積不少於 4 平方公尺(43 平方英尺)，且一般情況下由最少 2 公尺高之牆壁或分隔物立界構成的空間。
廳	包括客廳、飯廳等間隔。廳的數目以實際應用情況作準則。
房	居住單位內非純作商業用途的房間，包括睡房、書房等間隔。

居住單位之佔用形式	<p>住戶佔用居住單位之實際形式。</p> <p>可分為：</p> <ul style="list-style-type: none"> <li>- 住戶成員自置</li> <li>- 僱主提供</li> <li>- 單一租客</li> <li>- 二房東</li> <li>- 合租</li> <li>- 分租</li> <li>- 其他</li> </ul>
租金	住戶以租賃形式佔用整個或部分居住單位而每月需繳付之費用。
樓宇供款	在居住單位為住戶成員自置的情況下，因抵押此居住單位而引致每月須向銀行等機構支付的樓宇按揭貸款之償還金額。
晚間泊車地點	<p>指住戶成員於晚間停泊私家車的地方。</p> <p>可分為：</p> <p>公眾停車場 – 收費或不收費的，沒有使用資格限制的停車場</p> <p>私人停車場 – 某類指定人士(如住宅大廈停車場車位的業主或租客)才可使用其中車位的停車場</p> <p>街道車位 – 在道路旁收費或不收費的車位。</p>
在澳人口	參考時刻身處澳門居住單位的人士，不論其是否以澳門為常居地。



## 9. 符號註釋

-	絕對數值為零
..	不適用
...	未能提供
<b>H</b>	男
<b>M</b>	女
<b>HM</b>	男女
<b>MOP</b>	澳門元
<b>o</b>	結果數字少於所採用單位半數

## 10. 分類表

分類表一  
二零零一人口普查 行業分類

行業分類	對應於三大產業	行業
A	第一產業	農業、畜牧業、狩獵及林業
B	第一產業	捕魚業
C	第二產業	採礦工業
D	第二產業	製造業
E	第二產業	電力、氣體及水的生產及分配
F	第二產業	建築
G	第三產業	批發及零售業；機動車、摩托車、個人及家庭物品的維修
H	第三產業	住宿、餐廳、酒樓及同類場所
I	第三產業	運輸、貯藏及通訊
J	第三產業	金融業務
K	第三產業	不動產業務、租賃及向企業提供的業務
L	第三產業	公共行政、防衛及強制性社會保障
M	第三產業	教育
N	第三產業	醫療衛生及社會福利
O	第三產業	團體、社會及個人的其他服務
P	第三產業	僱用傭人的家庭
Q	第三產業	國際組織及其他領土以外的機構

註：二零零一人口普查行業分類參考《澳門行業分類 第一修訂版》。

分類表二  
二零零一人口普查 職業分類

職業分類	職業
第一大類	企業領導人員及經理
第二大類	專業人員
第三大類	技術員及輔助專業人員
第四大類	文員
第五大類	服務、銷售及同類工作人員
第六大類	漁農業熟練工作者
第七大類	工業工匠及手工藝工人
第八大類	機台、機器操作員、司機及裝配員
第九大類	非技術工人

註：二零零一人口普查職業分類參考《澳門職業分類》。

分類表三  
二零零一人口普查 學科分類

學科	範圍
教育	教師訓練及教育科學
人文學及藝術	語言、歷史、哲學、宗教及神學、美術、表演藝術、平面藝術及視聽藝術、設計
社會學、商務及法律	經濟、社會學、心理學、行為科學、新聞及資訊、行政管理及商務、法律
科學	生物學、植物學、天文學、物理學、化學、數學及統計學、電腦
工程、工業及建築	採礦、電子、電訊工程、製造、建築及營造、機械、能源、化學等工程
衛生	解剖學、流行病學、細胞學、醫科、藥理學、營養學
其他	農、林及漁業、獸醫、社會服務、個人服務、運輸服務、環境保護、保安服務

## I. 居住人口

### 1. 人口基本特徵

1.1 人口數目.....	23
1.2 性別及年齡組成.....	23
1.3 出生地.....	27
1.4 堂區分佈.....	27
1.5 人口密度.....	29
1.6 水上居民.....	29

### 2. 其他人口、社會特徵

2.1 婚姻狀況.....	31
2.2 國籍.....	32
2.3 血統.....	33
2.4 居澳總年期.....	33
2.5 人口遷移.....	34
2.6 日常用語言.....	35
2.7 教育特徵	
• 學歷及識字情況.....	35
• 主修科目.....	36
• 就學情況.....	37

### 3. 經濟特徵

3.1 經濟活動狀況.....	38
3.2 就業人口.....	39
• 行業、職業分佈.....	40
• 工作收入.....	41
• 工作地點.....	41
3.3 失業人口.....	42

### 4. 殘障人口.....43

## II. 住戶及住屋

### 5. 住戶

5.1 住戶規模.....	44
5.2 住戶結構.....	44
5.3 使用電腦情況.....	45
5.4 擁有車輛情況.....	46

### 6. 住屋

6.1 單位佔用情況.....	47
6.2 居住單位佔用形式.....	48
6.3 租金及樓宇供款.....	48

## III. 普查主要結果比較.....50

## I. 居住人口

### 1 人口基本特徵

#### 1.1 人口數目

根據二零零一人口普查資料顯示，二零零一年八月下旬澳門的居住人口數目為 435,235 人，其中常住居民 414,047 人，流動居民 21,188 人。

居住人口數目與九一人口普查比較增加了 22.4%，過去十年人口的年平均增長率為 2.04%；而與九六中期人口統計的結果比較，過去五年人口的年平均增長率為 1.0%，顯示近年人口增長速度放緩。

圖一：居住人口數目（1991-2001）

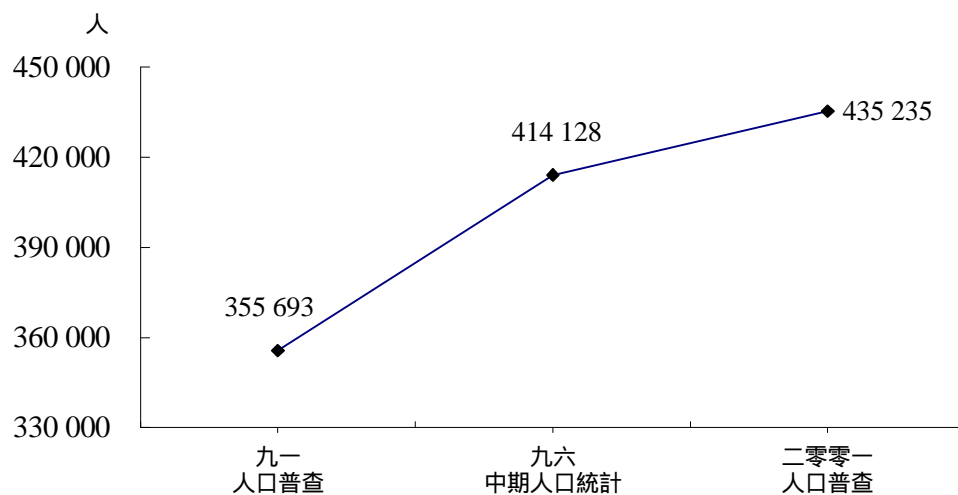

#### 1.2 性別及年齡組成

在居住人口中，男性為 208,865 人，佔 48.0%，而女性為 226,370 人，佔 52.0%。女性人口較男性多，主要原因是二萬多名外地勞工中女性佔七成以上，而來澳的合法移民亦以女性為主，比例超過六成。

表一：居住人口性別分佈 (1991-2001)

性別	年份	人數		
		1991	1996	2001
總數		355 693	414 128	435 235
男		172 492	199 257	208 865
女		183 201	214 871	226 370

由於過去十年出生率持續下降及居民平均壽命增加，本澳人口呈現老化趨勢，年齡中位數由九一人口普查的 28.8 歲上升至 33.3 歲。二零零一人口普查結果顯示，0 至 14 歲的人口比例為 21.6%，較九一人口普查下降了 2.9 個百分點；65 歲及以上人口的比例為 7.3%，較十年前上升 0.7 個百分點。

圖二：居住人口年齡分佈 (1991-2001)

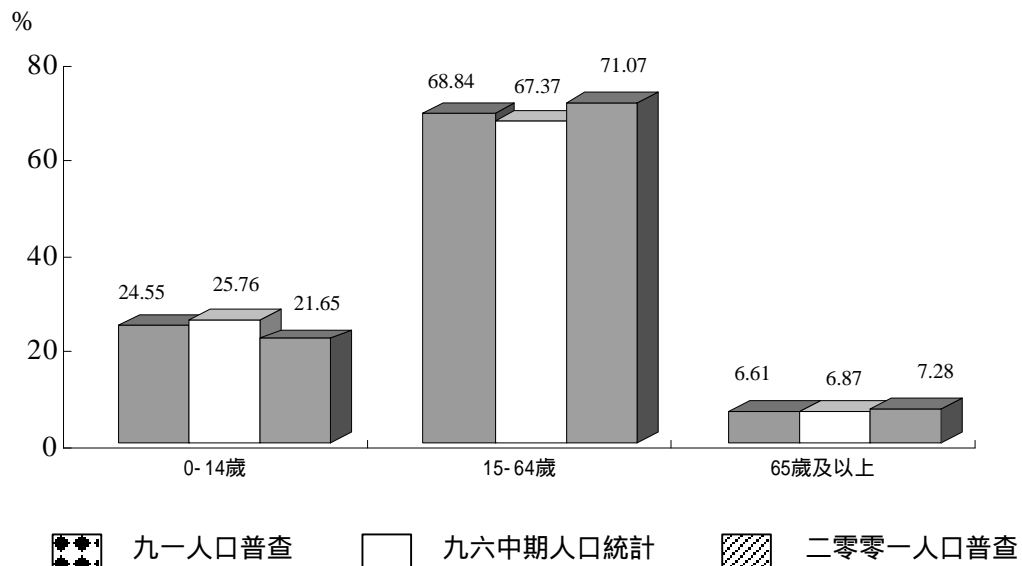

由於 0 至 14 歲的人口比例下降而 65 歲及以上的人口比例增加，令每百名 15 至 64 歲人口對應的 0 至 14 歲人口比例 (青少年人口依賴指數)，由九一人口普查的 35.7% 下降至二零零一年的 30.5%；而每百名 15 至 64 歲人口對應的 65 歲及以上人口比例 (老年人口依賴指數)，則由九一人口普查的 9.6% 上升至 10.2%。



表二：依賴指數 (1991-2001)

年份	%		
	1991	1996	2001
青少年人口依賴指數 <sup>a</sup>	35.7	38.2	30.5
老年人口依賴指數	9.6	10.2	10.2
整體依賴指數	45.3	48.4	40.7

- <sup>a</sup> 青少年人口依賴指數 : 0 至 14 歲人口數目與每百名 15 至 64 歲人口之比例  
 老年人口依賴指數 : 65 歲及以上人口數目與每百名 15 至 64 歲人口之比例  
 整體依賴指數 : 0 至 14 歲和 65 歲及以上人口數目與每百名 15 至 64 歲人口之比例

圖三：1991年人口年齡金字塔

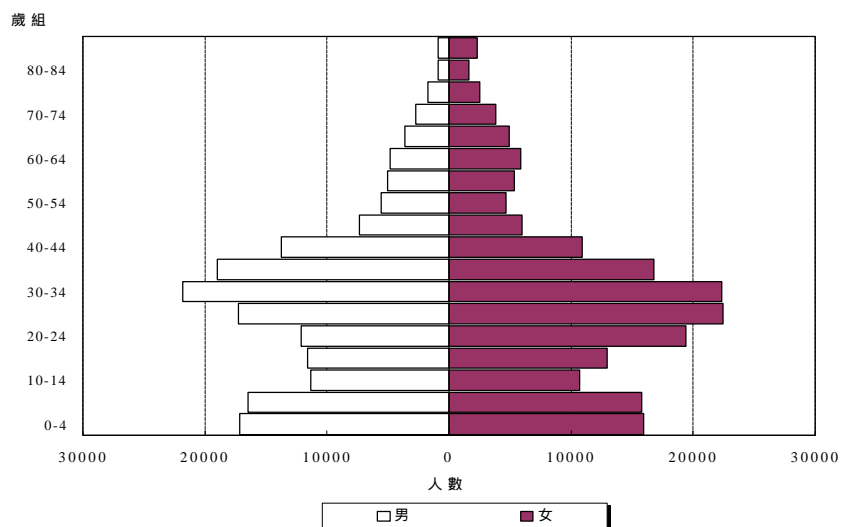

圖四：1996年人口年齡金字塔

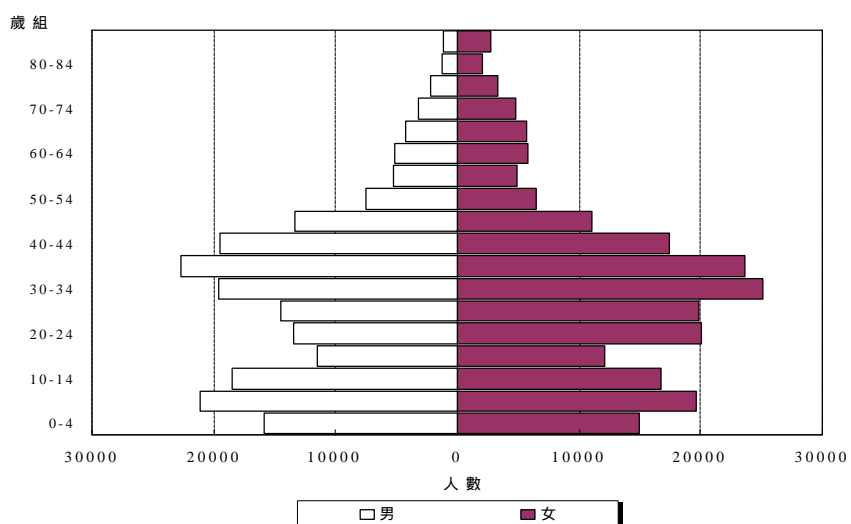

圖五：2001年人口年齡金字塔

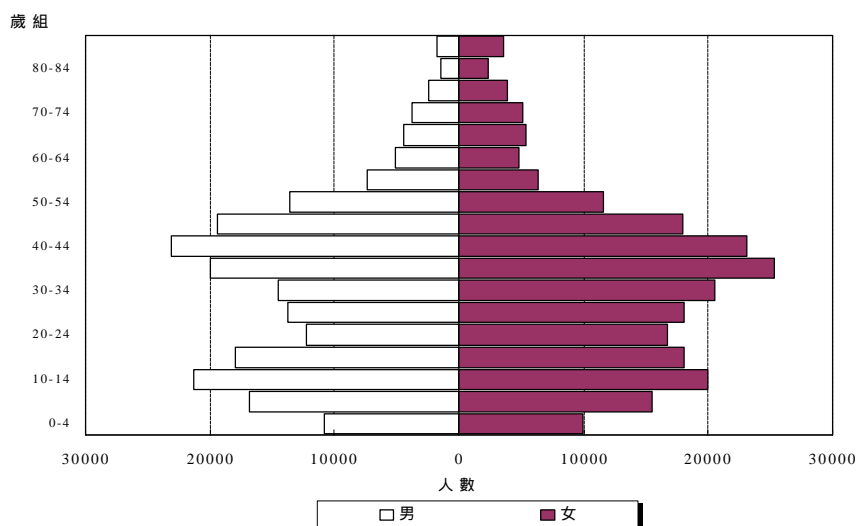

### 1.3 出生地

按居住人口出生地分析，在中國大陸出生的佔 47.4%，達 206,384 人（當中廣東省出生的佔 78.5%，福建省出生的佔 14.9%）；其次是本澳出生，佔 43.9%；在香港及葡萄牙出生的居住人口則分別佔 3.3% 及 0.4%。與九一人口普查比較，在澳門出生的居住人口所佔比例增加了 3.8 個百分點，而其他地區出生的人口所佔比例則有不同程度之下降，減幅由 0.1 至 2.9 個百分點不等。

表三：居住人口出生地分佈 (1991-2001)

出生地	年份			%
	1991	1996	2001	
澳門	40.1	44.1	43.9	
中國大陸	50.3	47.1	47.4	
香港	3.4	3.0	3.3	
葡萄牙	1.0	0.9	0.4	
其他	5.1	4.9	5.0	

註：由於進位的關係，百分率的合計可能不等於 100%。

### 1.4 堂區分佈

居住人口按堂區的分佈，以花地瑪堂區的人數最多，為 180,499 人，佔總體居住人口 41.5%；其次是聖安多尼堂區，佔 23.9%；風順堂區佔 9.8%；而氹仔則佔 9.6%。與九一人口普查的結果比較，氹仔的居住人口升幅最為顯著，較十年前增加了 4.8 倍，而佔總居住人口的比例則增加了 7.6 個百分點。

圖六：居住人口堂區分佈 (1991-2001)

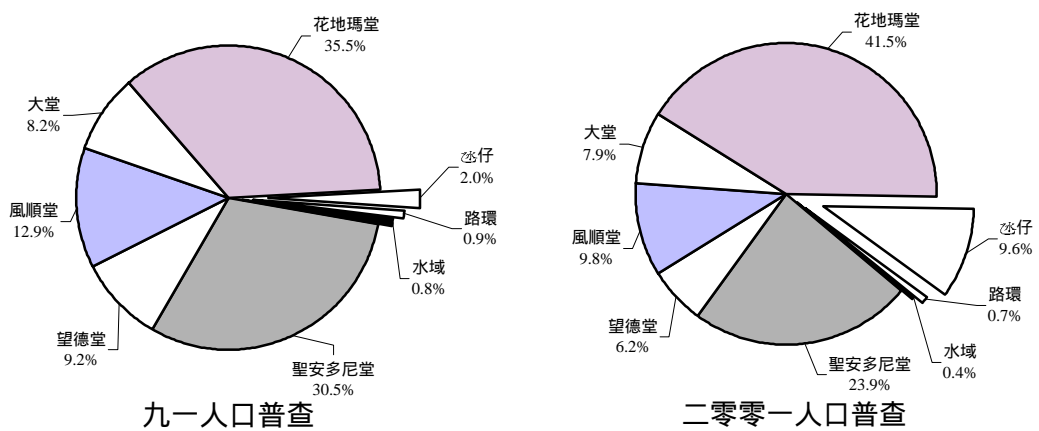

不同堂區的年齡分佈有一定差異,花地瑪堂區 0 至 14 歲人口的比例在各區中最高,佔該區人口的 24.2%;而氹仔的人口集中在 0 至 14 歲及 15 至 64 歲兩個歲組,老年人口比例在陸上各區中最低;在路環方面,老年人口的比例則高踞各堂區首位,達 11.7%;而大堂及望德堂 65 歲及以上老年人口的比例亦超過 10.0%。

圖七：各堂區居住人口年齡分佈 (2001)

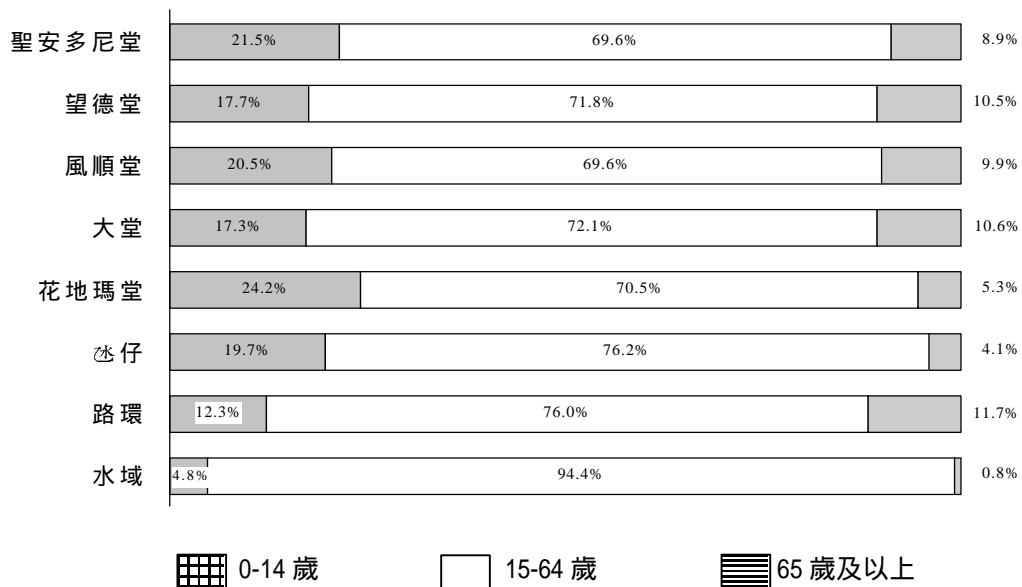

## 1.5 人口密度

二零零一人口普查的結果顯示，全澳人口密度為每平方公里 16,870 人。由於近年來不斷填海的關係，十年內澳門面積由 18.0 平方公里增至 25.8 平方公里，增幅為 43.3%，超過了人口增長速度，因此人口密度下降，較九一人口普查的每平方公里 19,761 人減少 14.6%。

按堂區分析，以聖安多尼堂區的人口密度最高，達每平方公里 94,743 人，其次是花地瑪堂區，每平方公里有 60,166 人，氹仔之人口密度比九一人口普查增加近 2.9 倍，每平方公里達 6,740 人，而路環的人口密度最低，每平方公里只有 382 人。

表四：人口密度 (1991-2001)

		人 / 平方公里		
年份	1991	1996	2001	
堂區				
全澳	19 761	19 352	16 870	
澳門半島	51 127	50 119	45 723	
聖安多尼堂	98 776	100 095	94 743	
望德堂	54 370	53 582	44 857	
風順堂	50 904	54 600	47 601	
大堂	20 881	14 337	11 785	
花地瑪堂	46 750	54 654	60 166	
氹仔	1 748	3 058	6 740	
路環	437	317	382	

註：人口密度不適用於水域，氹仔及路環的人口密度未包括路氹填海區。

## 1.6 水上居民

二零零一水上居民人口普查向停泊於本澳習慣水域管理範圍內的 426 艘船隻進行資料收集工作，在其中 370 艘船隻中點算了 1,898 名水上居住人口。與九一人口普查比較，有居住人口的船隻數目減少了 161 艘，人數減少了 933 人，跌幅分別為 30.3% 及 33.0%。

水上居民以男性佔多數，達 77.1%，而女性佔 22.9%。94.4%的水上居民年齡介乎於 15 至 64 歲之間。

水上居民大部份在中國大陸出生，佔總數的 54.4%；而在澳門出生的水上居民所佔比例較九一人口普查下降了 6 個百分點。

表五：水上居住人口 (1991-2001)

年份		人數		
		1991	1996	2001
總數	男	2 831	2 995	1 898
	女	1 691	2 273	1 463
		1 140	722	435
歲組	0-14	481	247	92
	15-64	2 314	2 713	1 791
	≥65	36	35	15
出生地	澳門	1 107	1 063	628
	中國大陸	948	1 480	1 033
	其他	776	452	237

## 2 其他人口、社會特徵

### 2.1 婚姻狀況

居住人口中已婚比例為 49.6%。男性人口中已婚比例為 51.0%，女性人口中已婚比例為 48.3%，整體的已婚比例較九一人口普查上升了 1.5 個百分點；而分居 / 離婚的比例為 1.6%，較九一人口普查上升 0.8 個百分點。

圖八：居住人口婚姻狀況分佈 (1991-2001)

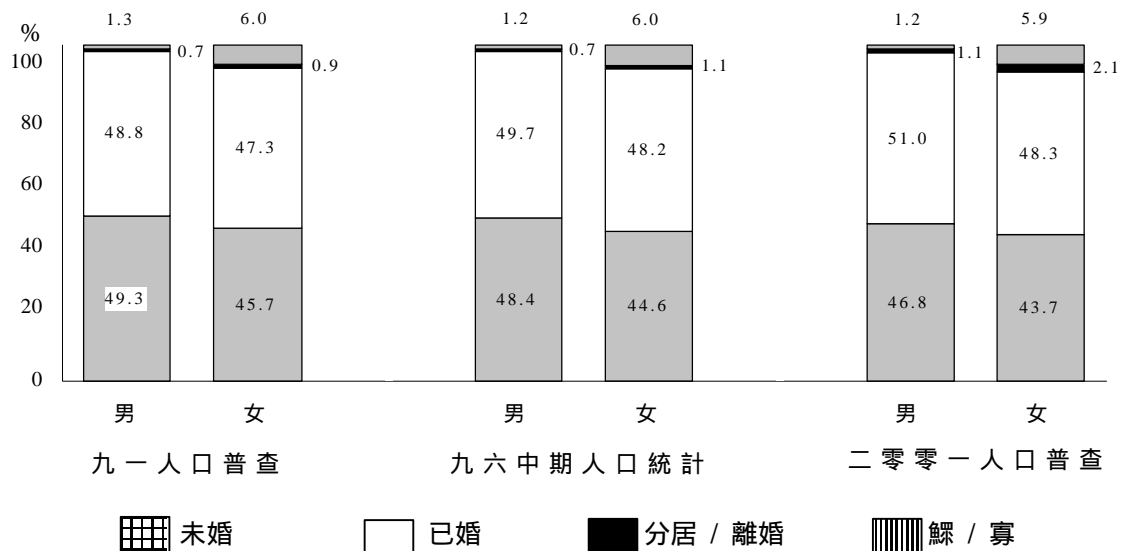

按較詳細的歲組分析，以 45 至 59 歲人口的已婚比例最高，達 88.4%，比九一人口普查減少 0.7 個百分點；60 歲及以上的鰥/寡人數則佔該歲組的 30.3%，比九一人口普查減少 1.5 個百分點；而 15 至 29 歲人口中未婚比例為 82.3%，比九一人口普查上升了 13.1 個百分點。

圖九：各歲組居住人口婚姻狀況分佈（1991-2001）

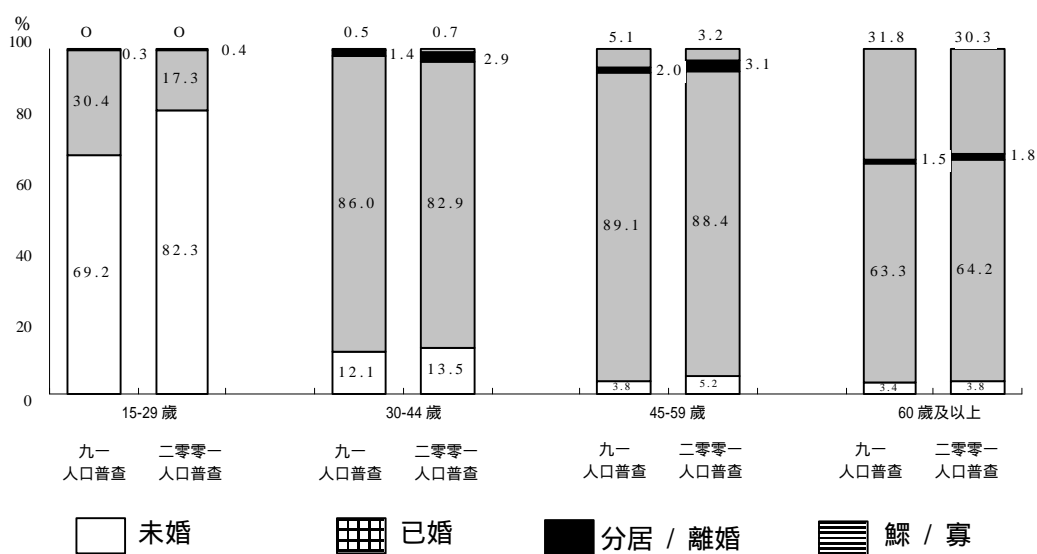

## 2.2 國籍<sup>b</sup>

澳門居住人口中的 95.2% 屬中國籍, 2.0% 屬葡萄牙籍, 其餘為菲律賓、美國/加拿大、泰國等國籍。與九一人口普查比較, 中國籍的居住人口所佔比例增加了 0.8 個百分點, 葡萄牙籍的則下降了 1.3 個百分點。

圖十：居住人口的國籍分佈（1991-2001）

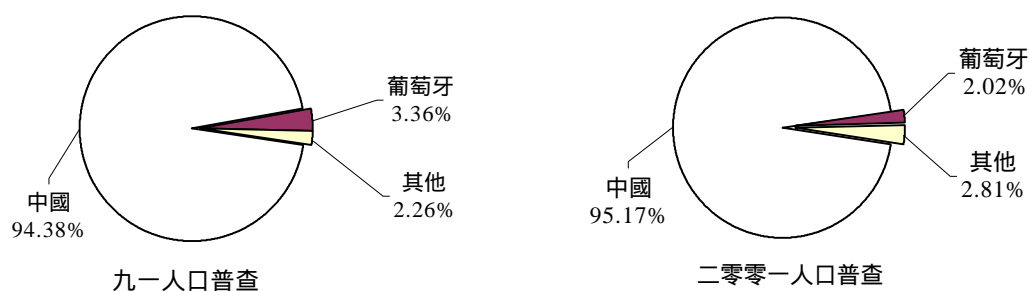

<sup>b</sup> 二零零一人口普查中, 有關“國籍”的歸類是根據“全國人民代表大會常務委員會關於《中華人民共和國國籍法》在澳門特別行政區實施的幾個問題的解釋”而作出的。表中有關九一人口普查國籍的分類是根據上述的解釋重新組合, 藉此以加強兩組數據的可比性。



### 2.3 血統

大部份居住人口屬單一中國血統，佔總人口的 95.7%，較九一人口普查上升 0.6 個百分點；而單一葡萄牙血統及有葡萄牙血統的居住人口所佔比例合共為 1.8%。

表六：居住人口的血統 (1991-2001)

血統	年份	%	
		1991	2001
中國		95.1	95.7
中國及葡萄牙		1.3	1.0
中國、葡萄牙及其他		0.2	0.1
葡萄牙		1.5	0.6
其他		2.0	2.6
當中：葡萄牙及其他		...	0.1

註 1：96 中期人口統計沒有收集血統方面的資料。

註 2：由於進位的關係，百分率的合計可能不等於 100%。

### 2.4 居澳總年期<sup>c</sup>

陸上居住人口中，39.0%在澳門出生且從未離澳超過六個月；另一方面，有 56.0%非出生於澳門，他們當中居澳總年期少於 5 年的佔 16.7%，5 至 9 年的佔 8.7%，而居澳總年期為 20 至 24 年的佔 28.8%。

按出生地分析，中國大陸出生的佔非出生於澳門之陸上居住人口 84.6%，當中 31.3%的居澳總年期為 20 至 24 年；另一方面，在葡萄牙出生的居住人口中，30.1%居澳總年期為 5 至 9 年。

表七：非在澳出生居住人口的居澳總年期<sup>c</sup> (2001)

居澳總年期	人數	比例 (%)
0-4 年	40 528	16.7
5-9 年	21 220	8.7
10-14 年	32 869	13.5
15-19 年	36 701	15.1
20-24 年	70 000	28.8
25-29 年	8 468	3.5
30-39 年	12 870	5.3
40年及以上	20 170	8.3

註：由於進位的關係，百分率的合計可能不等於 100%。

<sup>c</sup> “居澳總年期”不適用於水上居民。

## 2.5 人口遷移

二零零一人口普查的居住人口中，11.5%在5年前（即1996年8月）居住在澳門以外地方，當中73.4%居於中國大陸，8.3%居於香港，3.8%居於台灣。

5年前居住在澳門以外地方的主要原因包括：未移居澳門或未回澳居住，佔69.4%，工作／尋找工作佔16.3%，讀書／接受培訓佔10.1%。

由於移居來澳及人口內部遷移等原因，41.3%的居住人口（不包括水上居民及近5年內出生人口）在這5年間曾遷居。氹仔人口中60.6%是在近5年遷至此離島的，而8.7%則曾於這段期間在氹仔區內作內部遷移。

按堂區分析，5年內居於同一居住單位之人口比例以望德堂最高，達72.5%；其次是風順堂（71.3%）；在澳門半島各堂區中佔比例最低的是花地瑪堂區（55.4%）；而路環、氹仔則各為41.3%及30.8%。

圖十一：各堂區居住人口5年前（1996年）居住地分佈

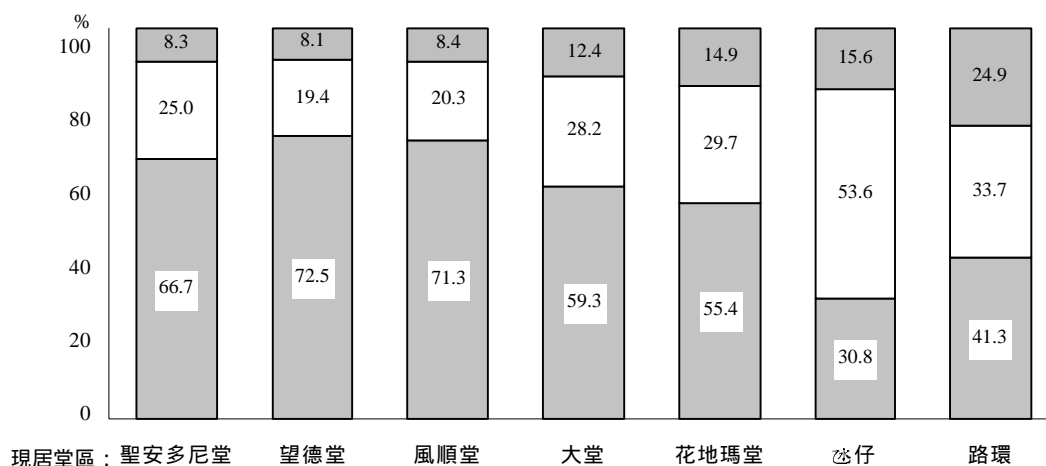

5年前居住地：  同一居住單位  澳門其他地方  澳門以外地方

註：不包括水上居民及近5年內出生人口。

## 2.6 日常用語言

3歲及以上的居住人口中，87.9%在家中使用的日常用語言為廣東話，而普通話及其他中國方言分別佔1.6%及7.6%；以葡語為家中日常用語言的居住人口佔總體的0.7%。

表八：家中日常用語言（1991-2001）

日常用語言	年份		
	1991	1996	2001
廣東話	85.8	87.1	87.9
普通話	1.2	1.2	1.6
其他中國方言（包括福建話）	9.6	7.8	7.6
葡語	1.8	1.8	0.7
英語	0.5	0.8	0.7
其他	1.1	1.3	1.7

註：由於進位的關係，百分率的合計可能不等於100%。

除家中日常用語言外，30.6%的居住人口可操另一種語言，當中以普通話所佔比例最大，為45.2%；此外，11.8%的居住人口可操另兩種語言，而可操另三種或以上語言的則佔1.8%。與九六中期人口統計比較，可操另一種、兩種、以至三種或以上語言的居住人口所佔比例分別上升了3.2、3.7及0.6個百分點。

## 2.7 教育特徵

- 學歷及識字情況

3歲及以上的居住人口中，從未入學至未完成小學的人口比例為28.8%，完成小學者佔25.8%，完成初中及高中者各佔22.3%及15.6%，而具高等教育學歷的比例為7.4%。

與九一人口普查比較，未完成高中的人口比例有不同程度的下降，跌幅由 0.1 個百分點至 7.1 個百分點；而與此相反，具高中或高等教育學歷的人口比例則分別增加了 7.1 及 3.0 個百分點。

在識字情況方面，15 歲及以上的居住人口中，識字比率為 91.3%。

表九：3 歲及以上居住人口學歷分佈 (1991-2001)

學歷分佈	年份		
	1991	1996	2001
從未入學 / 學前教育	17.0	13.9	9.9
未完成小學	21.0	20.4	18.9
完成小學	26.7	25.4	25.8
完成初中	22.4	22.5	22.3
完成高中	8.5	12.2	15.6
完成高等教育	4.4	5.5	7.4
特殊教育	-	0.1	0.1

註：由於進位的關係，百分率的合計可能不等於 100%。

- 主修科目

3 歲及以上居住人口中，31,425 人 (7.4%) 擁有高等教育學歷，當中 76.2% 屬學位課程，23.8% 屬非學位課程。

具高等教育學歷人士之主修科目以“社會學、商務及法律”佔多數，達 36.4%；其次是“工程、工業及建築”，佔 13.6%；而“人文學及藝術”則佔 12.8%。

按性別分析，主修科目為“教育”的人士中，83.6% 為女性；而主修“工程、工業及建築”科目之人士中，85.5% 為男性。

圖十二：具高等教育學歷居住人口主修科目分佈（2001）

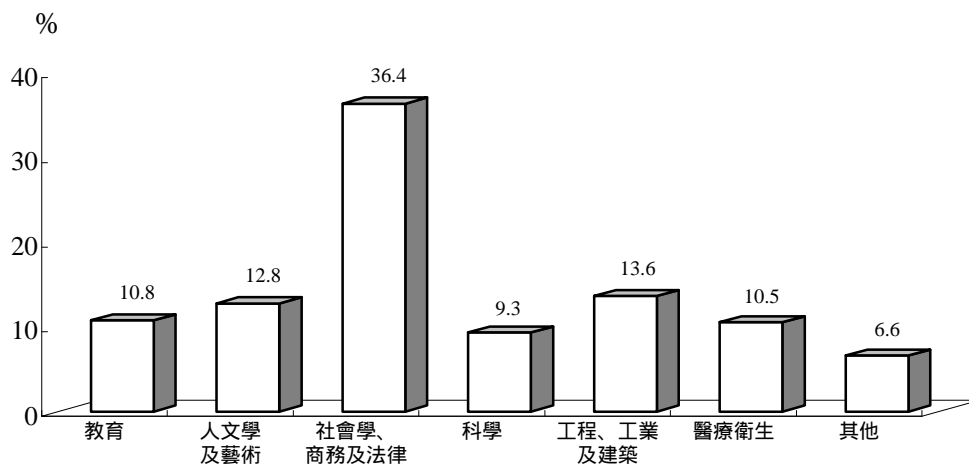

具高等教育學歷的人士中，34.7%是在本地高等教育機構獲得有關學歷，而在中國大陸之高等教育機構獲得的佔 33.1%。

在本地獲得高等教育學歷人士，其所主修科目主要是“社會學、商務及法律”，佔 44.0%，其次是“教育”和“人文學及藝術”，各佔 16.0% 及 12.0%；而在中國大陸獲得高等教育學歷的人士，則較集中在“社會學、商務及法律”、“工程、工業及建築”及“醫療衛生”等科目，各佔 26.8%、17.9% 及 16.8%。

- 就學情況

按二零零一人口普查的資料顯示，3 歲及以上居住人口中，29.8% 表示將於未來學期就讀正規教育課程，較九一人口普查上升了 4.5 個百分點；而當中以 3 至 24 歲組別的比例最高，達 80.5%，較 10 年前上升了 14.4 個百分點。

### 3 經濟特徵

#### 3.1 經濟活動狀況

二零零一人口普查資料顯示，2001年8月下旬14歲及以上的居住人口數目為349,745人，當中勞動人口231,266人，男性佔53.5%，女性佔46.5%；與九一人口普查比較，勞動人口增加了32,496人，增幅為16.3%，年平均增長率為1.5%。而非勞動人口共118,479人，當中女性佔65.5%；在65歲及以上人口中，非勞動人口所佔比例達89.8%。

按堂區分析，澳門半島各堂區中勞動人口所佔比例介乎61.9%至67.3%之間，氹仔的勞動人口比例為74.0%，在水域方面有關比例更高達98.3%；而路環則以非勞動人口佔大部份，達63.7%。

圖十三：勞動人口數目（1991-2001）

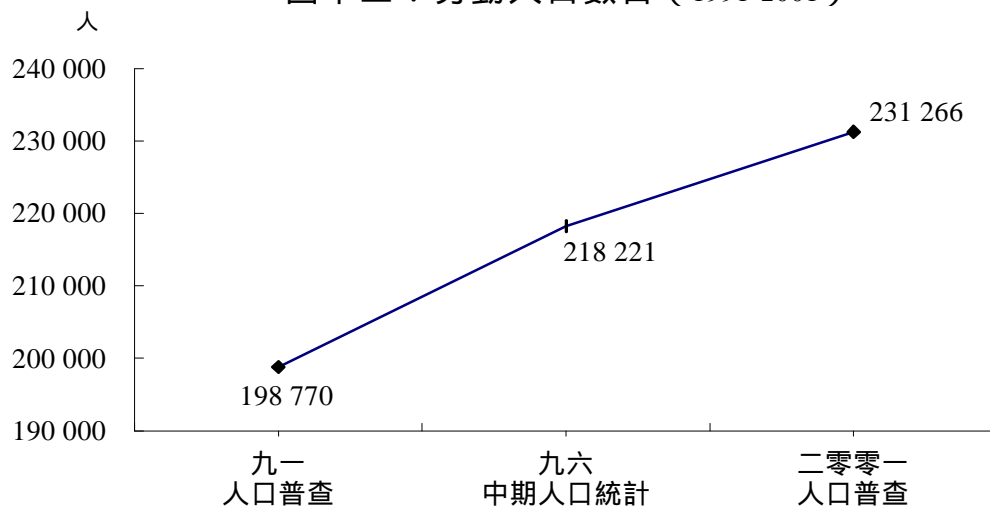

勞動人口主要集中在35至39歲組以及40至44歲組，各佔16.0%及16.7%。勞動人口的年齡中位數由九一人口普查的32.5歲升至37.8歲。

勞動人口中 11.9% 的學歷屬從未入學至未完成小學，25.4% 完成小學，28.7% 完成初中，而 34.0% 屬高中畢業或以上程度。與九一人口普查比較，具高中及高等教育學歷的勞動人口比例分別大幅增加了 9.9 及 5.6 個百分點。

表十：勞動人口學歷分佈 (1991-2001)

學歷分佈	年份		
	1991	1996	2001
從未入學 / 學前教育	4.9	3.5	2.2
未完成小學	14.0	10.8	9.7
完成小學	31.6	28.0	25.4
完成初中	30.9	31.0	28.7
完成高中	12.0	17.8	21.9
完成高等教育	6.6	8.9	12.1

註：由於進位的關係，百分率的合計可能不等於 100%。

### 3.2 就業人口

二零零一年八月下旬就業人口數目為 215,059 人，其中男性佔 52.7%，女性佔 47.3%。與九一人口普查比較，男性就業人口所佔比例減少了 2.9 個百分點。

按職業身份分析，就業人口中 88.7% 屬“僱員”，6.1% 屬“自資經營者”，而“僱主”佔 4.1%；與九六中期人口統計比較，有關比例分別增加 0.9、0.8 個百分點及減少 1.4 個百分點。若再按性別分析，“僱主”以男性佔多數，達 83.3%；“僱員”的男女比例相若，各佔 50.0%；而“無酬家屬幫工”則以女性為主，佔 77.1%。

● 行業、職業分佈

按行業分析，“製造業”的就業人口佔總體就業人口 19.8%，“批發及零售業；機動車、摩托車、個人及家庭物品的維修”佔 15.1%，而“團體、社會及個人的其他服務”則佔 11.6%。

若按三大產業劃分，第一產業(漁、農業)的就業人口佔總體的 1.1%，第二產業(工業、建築業等)佔 27.6%，而第三產業(批發、零售、餐飲、旅遊、博彩、金融等服務業)佔 71.3%；與九一人口普查比較，第二產業的就業人口所佔比例下降了 13.0 個百分點，而第三產業則上升了 13.3 個百分點。

圖十四：就業人口所從事產業的分佈 (1991-2001)

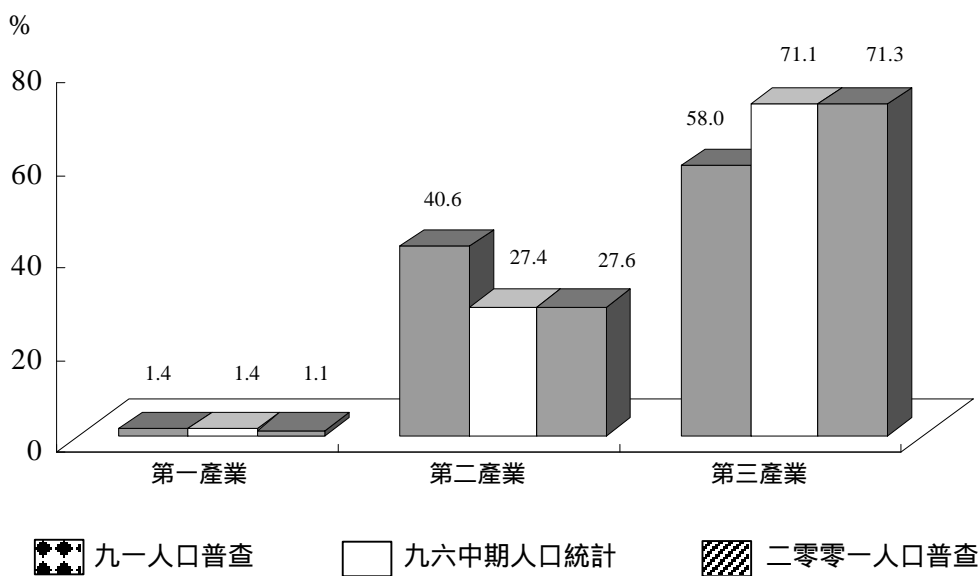

按職業分析，就業人口中最多人從事的職業是“服務、銷售及同類工作人員”，佔總就業人口 19.8%；其次是“文員”及“非技術工人”，分別佔 18.5%及 16.5%。與九一人口普查比較，上述職業所佔比例分別增加 6.8、4.1 個百分點及減少 3.0 個百分點。



表十一：就業人口職業分佈 (1991-2001)

職業	年份	%		
		1991	1996	2001
第一大類 立法機關成員、公共行政高級官員、社團領導人員、企業領導人員及經理		9.0	7.3	6.5
第二大類 專業人士		1.6	2.7	3.3
第三大類 技術員及輔助專業人員		6.6	8.7	9.6
第四大類 文員		14.4	17.3	18.5
第五大類 服務、銷售及同類工作人員		13.1	18.6	19.8
第六大類 漁農業熟練工作者		1.5	1.5	1.2
第七大類 工業工匠及手工藝工人		15.0	14.6	12.1
第八大類 機台、機器操作員、司機及裝配員		19.4	13.6	12.5
第九大類 非技術工人		19.5	15.6	16.5

註：由於進位的關係，百分率的合計可能不等於 100%。

- 工作收入

2001 年 7 月份就業人口的主要工作收入中位數為 5,110 元（澳門元，下同），而總工作收入的中位數為 5,144 元。按行業分析，本澳最多就業人口從事的“製造業”，其主要工作收入中位數為 3,212 元；按職業分析，最多人從事的“服務、銷售及同類工作人員”，其主要工作收入中位數為 4,927 元。

- 工作地點

就業人口中 81.3% 在澳門半島工作，8.3% 及 2.1% 分別在氹仔和路環工作，在中國大陸、台灣及其他地區工作的則佔 3.8%。

居住在澳門半島之就業人口中，6.1% 及 1.4% 的工作地點分別為氹仔及路環；而居於氹仔或路環的就業人口中，工作地點為澳門半島的則各佔 62.4% 及 33.6%。

圖十五：就業人口工作地點分佈（2001）

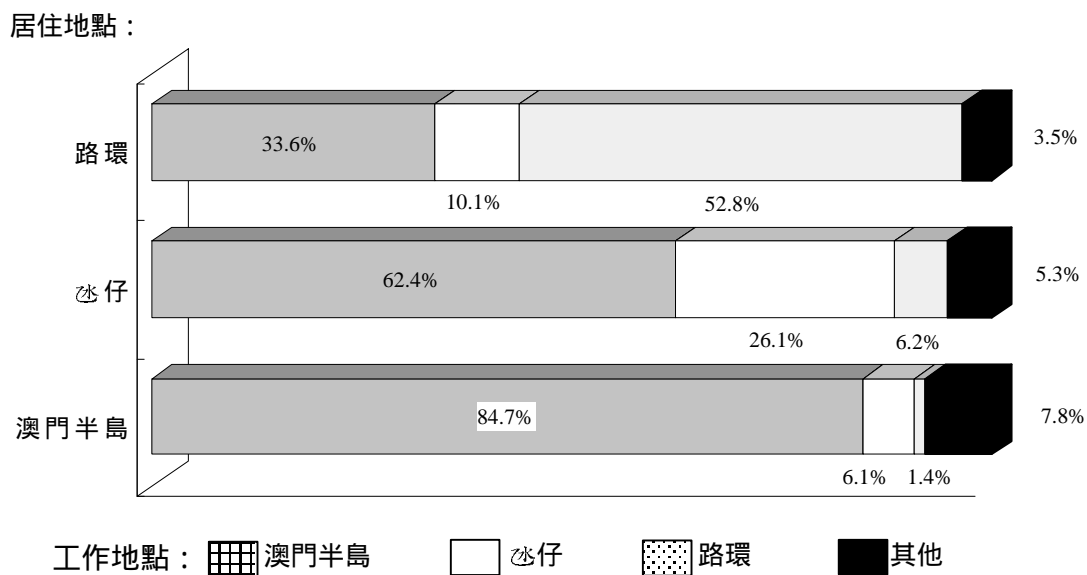

### 3.3 失業人口

2001年8月下旬的失業人口為16,207人，其中男性佔62.8%，女性佔37.2%。失業人口中屬首次尋找工作工作的佔13.7%，尋找新工作的則佔86.3%。而尋找工作時間多為1至3個月，佔總體失業人口的38.7%。失業人口中76.4%屬高中以下學歷。

圖十六：失業人口尋找工作時間分佈（2001）

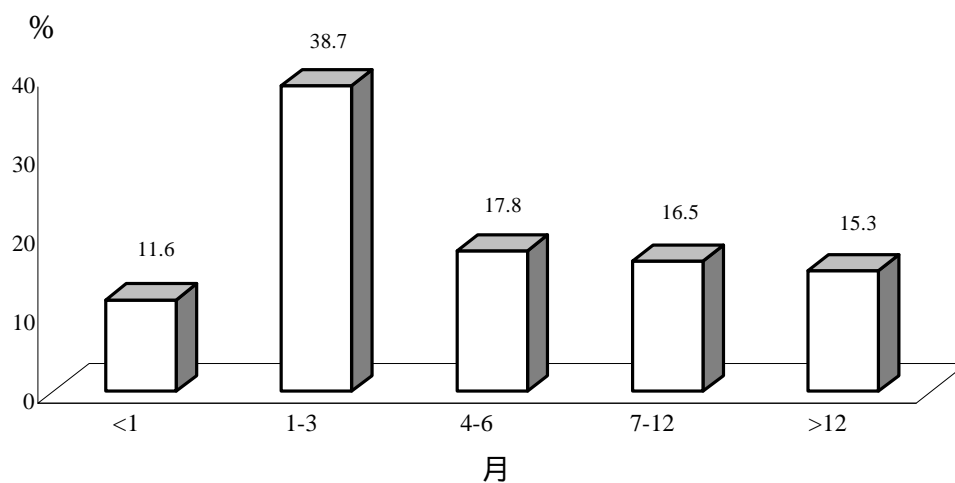

#### 4 殘障人口

二零零一人口普查首次向本澳住戶收集有關殘障人口的資料。按住戶提供的資料顯示，全澳共有 5,713 名殘障居住人口，佔總體居住人口 1.3%，當中男性佔 51.1%，女性 48.9%。按歲組分析，14 歲及以下歲組中殘障人口佔總體人口比例為 0.5%，而在 15 至 64 歲和 65 歲及以上歲組中所佔的比例分別是 1.0% 及 6.7%。

按殘障類別統計，84.1% 的殘障人口有單一殘障，14.0% 的有兩種殘障，2.0% 的有三種或以上殘障。在有單一殘障的人口中，34.0% 屬“肢體 / 軀幹不健全”，18.1% 為“精神病患”，11.9% 有“視覺障礙”，11.3% 為“智力障礙”。有兩種及三種或以上殘障的人口中，有“語言障礙”的各佔 50.4% 及 69.4%。

大部份的殘障人士（83.5%）居於住宅單位，而居於院舍機構等集體居住單位的佔 16.5%。居於住宅單位的殘障人士中 88.1% 是與其他住戶成員同住，11.9% 為獨居。

在回答了相關問題的殘障人口中，63.7% 表示有接受專為殘障人士而設的服務，當中以“精神病患”者接受有關服務的比例最高，佔此類別殘障人士的 83.9%，其次是“智力障礙”，佔 76.4%，而屬“弱聽”的人士接受服務的比例較低，佔此類別殘障人士的 52.7%。

按居住單位分析，81.8% 居於院舍等集體居住單位的殘障人士有接受專為殘障人士而設的服務；而居於住宅單位的殘障人士中，表示有接受有關服務的比例只有 44.5%。

表十二：按居住單位類別統計之殘障人口數目及接受服務情況

居住單位	殘障人口		有接受服務的殘障人口之比例
	數目	比例	
總數	5 713	100.0%	63.7%
住宅單位	4 771	83.5%	44.5%
其中：屬單人戶	678	(11.9%)	
集體居住單位	942	16.5%	81.8%

## II. 住戶及住屋

### 5 住戶<sup>d</sup>

#### 5.1 住戶規模

以住戶內至少有一名居住人口計算，全澳共有 134,965 個住戶。按住戶成員數目統計，少於 4 人的住戶佔住戶總數 55.6%，較九一人口普查所佔的 51.9% 上升了 3.7 個百分點。住戶平均成員數目為 3.14 人，對比九一人口普查之平均每戶 3.49 人減少了 0.35 人，反映了住戶規模減少的趨勢。

#### 5.2 住戶結構

按住戶成員之間的關係，可把住戶分為三種類別的住戶結構，分別是：“單人戶”、“有核心住戶”及“無核心住戶”。

全澳 17.1% 住戶屬只有一名住戶成員的“單人戶”。

一對夫婦，或一名單親人士與其未婚子女，均可構成一家庭核心。當住戶內有一個或以上的家庭核心時，該住戶屬“有核心住戶”。全澳 76.2% 住戶是“有核心住戶”，當中 96.5% 只有一家庭核心，3.5% 則有多個家庭核心。

當住戶有兩個或以上成員但他們不構成家庭核心時，該住戶屬“無核心住戶”。全澳 6.7% 的住戶是“無核心住戶”，當中 47.0% 是由沒有親屬關係的人士所組成的。

按陸上的堂區分析，路環的“單人戶”比例最高，佔 25.1%；而望德堂的“有核心住戶”比例則高於其他堂區，達 78.3%。

---

<sup>d</sup> 不包括集體居住單位。

圖十七：各堂區住戶結構之分佈（2001）

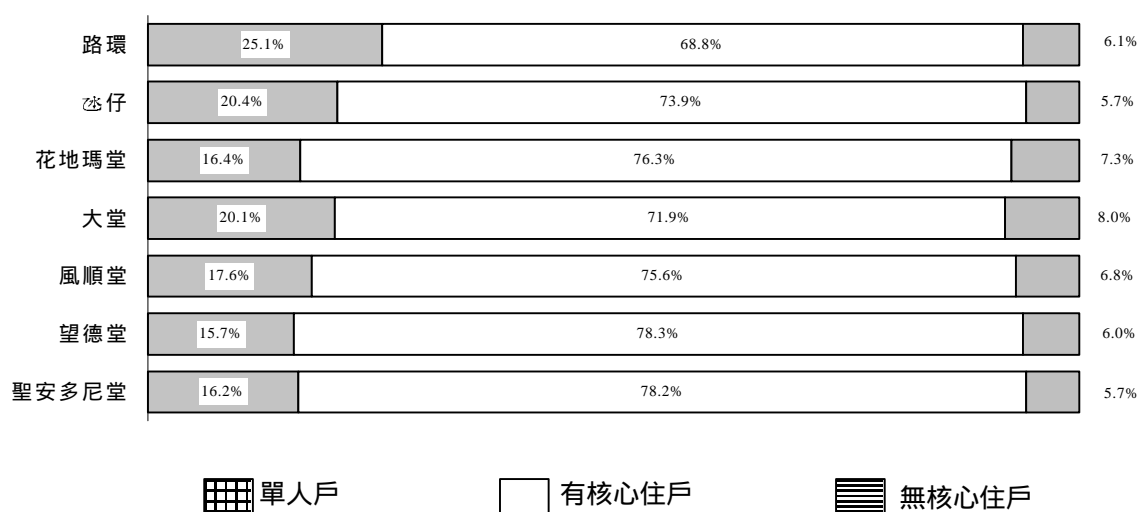

### 5.3 使用電腦情況<sup>e</sup>

全澳 44.9% 的住戶家中擁有電腦，而在最近 3 個月內有使用家中電腦的住戶中，69.5% 有使用互聯網。

使用電腦的 3 歲及以上居住人口共 103,580 人，佔相應歲組的總居住人口的 24.5%。在家中使用電腦的人口中，以 15 至 24 歲組的人數最多，佔總數的 34.0%。

圖十八：3 歲及以上使用電腦之居住人口年齡分佈（2001）

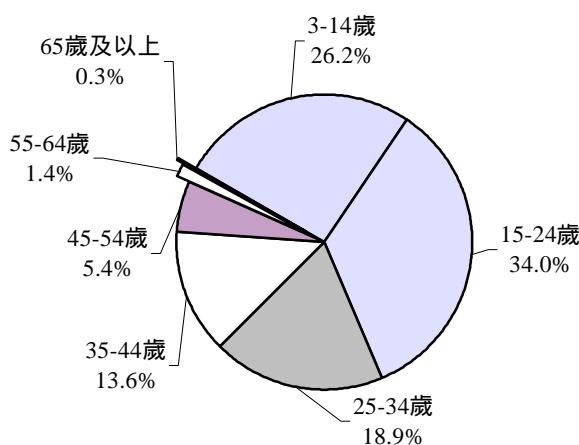

<sup>e</sup> 不適用於流動性住宅單位、其他未列明住宅單位及集體居住單位。

按學歷分析，使用電腦的居住人口中完成初中的佔 25.4%，而完成高中及具高等教育學歷的比例分別是 20.1% 及 17.0%。

#### 5.4 擁有車輛情況<sup>f</sup>

44.4% 的住戶擁有電單車或私家車，其中 69.2% 的住戶擁有電單車，56.4% 擁有私家車。

擁有私家車的住戶中，53.4% 的住戶在晚間把車停泊於私人停車場，39.8% 停泊於街道車位。按堂區分析，花地瑪堂區的住戶多停泊於街道車位，佔該區擁有私家車住戶的 51.9%；而氹仔的住戶則多停泊於私人停車場，比例為 75.6%。

圖十九：各堂區住戶晚間泊車地點分佈（2001）

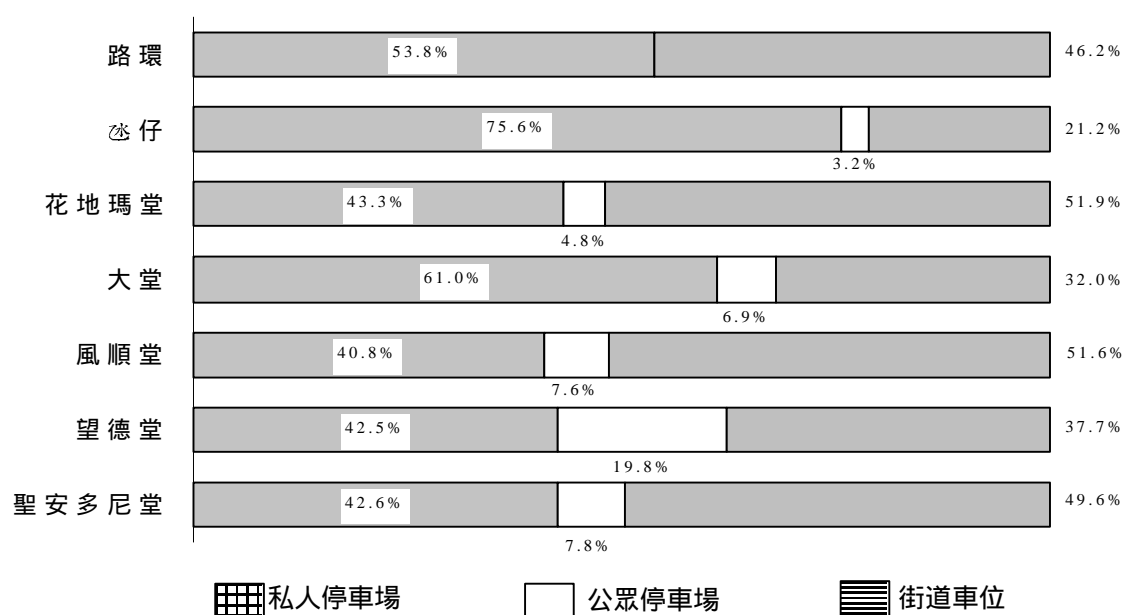

<sup>f</sup> 不適用於流動性住宅單位、其他未列明住宅單位及集體居住單位。

## 6 住屋

二零零一人口普查探訪了全澳 21 萬多個單位，包括了 176,143 個居住單位及 36,359 個其他用途的單位。

按堂區分析，以花地瑪堂區及聖安多尼堂區擁有數量最多的居住單位；而居住單位所佔比例以氹仔最高，佔全區單位總數的 92.4%，大堂的比例則最低，區內居住單位只佔全區單位總數的 58.9%。

### 6.1 單位佔用情況

人口普查探訪的 176,143 個居住單位中，142,393 個屬被佔用單位，當中住宅單位有 141,672 個，其餘 721 個屬酒店、老人院、院舍等集體居住單位。

按堂區分析，居住單位中空置比率最高的是路環，達 41.9%，最低的是花地瑪堂區，比率為 14.7%。

表十三 被訪單位佔用情況 (2001)

堂區	總數	數目					
		居住單位			其他用途單位		
		合計	佔用	空置	合計	佔用	空置
總數	212 502	176 143	142 393	33 750	36 359	18 770	17 589
聖安多尼堂	48 067	40 163	33 851	6 312	7 904	5 140	2 764
望德堂	13 670	11 838	9 455	2 383	1 832	1 119	713
風順堂	21 580	17 931	14 548	3 383	3 649	2 093	1 556
大堂	30 430	17 911	11 844	6 067	12 519	4 019	8 500
花地瑪堂	73 940	65 453	55 848	9 605	8 487	5 443	3 044
氹仔	22 797	21 066	15 644	5 422	1 731	765	966
路環	1 592	1 380	802	578	212	166	46
水域	426	401	401	-	25	25	-

## 6.2 居住單位佔用形式<sup>g</sup>

全澳 134,965 個住戶中 76.5% 的居住單位屬住戶成員物業，18.9% 的住戶則租住其居所，而 4.6% 的住戶其居住單位屬僱主提供、免租等其他佔用形式。與九一人口普查比較，居於住戶成員自置物業的住戶比例上升了 10.6 個百分點，租住其居所的住戶比例則下跌了 8.9 個百分點。

按堂區分析，望德堂區中居於住戶成員物業的住戶比例最高，達 83.3%；而租住其居所的住戶比例則以路環最高，佔 28.9%。

圖二十：各堂區住戶佔用居住單位形式分佈（2001）

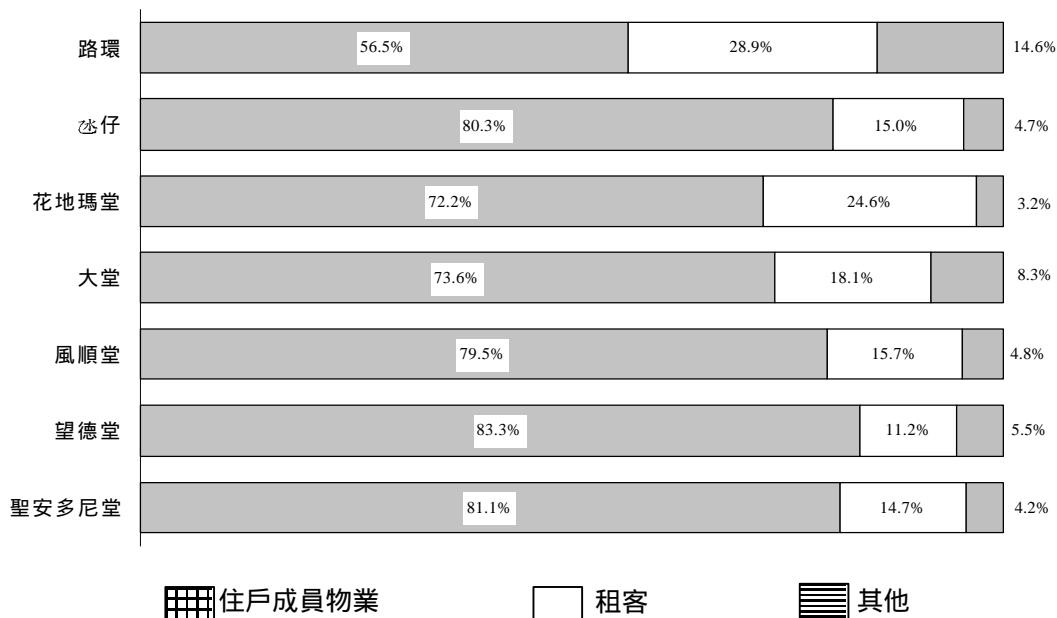

## 6.3 租金及樓宇供款<sup>h</sup>

居於住戶成員物業中的住戶，38.1% 需每月支付樓宇按揭供款，當中 25.2% 的住戶每月供款額為 2,000 至 2,999 元，而 21.0% 的住戶每月供款額為 3,000 至 3,999 元；住戶支付的每月樓宇按揭供款中位數為 2,800 元。

<sup>g</sup> 不包括集體居住單位

<sup>h</sup> 不適用於流動性住宅單位、其他未列明住宅單位及集體居住單位。



在租金方面，55.0%的住戶每月支付的租金少於 1,000 元，30.4%的住戶需支付 1,000 至 1,999 元的月租；住戶支付的每月租金中位數為 800 元。

圖二十一：住戶每月租金/樓宇供款分佈 (2001)

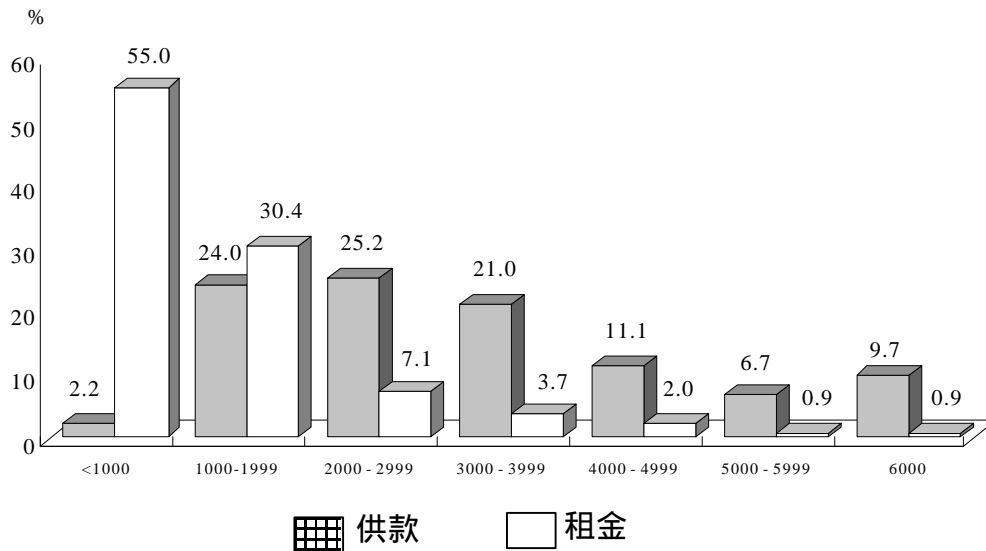

按廳房數目分析，61.7%的一般性住宅單位的房廳間隔為 3 間。與九一人口普查比較，擁有 3 個或以上間隔的一般性住宅單位之比例上升了 4.1 個百分點。

### III. 普查主要結果比較

	二零零一人口普查		九一人口普查		差異 <sup>f</sup>	
	人	%	人	%	增減數目 (人)	增減
<b>居住人口</b>	<b>435 235</b>	<b>100.00</b>	<b>355 693</b>	<b>100.00</b>	<b>79 542</b>	<b>22.36 %</b>
性別						
男性	208 865	47.99	172 492	48.49	36 373	21.09 %
女性	226 370	52.01	183 201	51.51	43 169	23.56 %
居住地點						
澳門半島	<b>388 647</b>	<b>89.30</b>	<b>342 548</b>	<b>96.30</b>	<b>46 099</b>	<b>13.46 %</b>
聖安多尼堂	104 217	23.94	108 654	30.55	-4 437	-4.08 %
望德堂	26 914	6.18	32 622	9.17	-5 708	-17.50 %
風順堂	42 841	9.84	45 814	12.88	-2 973	-6.49 %
大堂	34 176	7.85	29 234	8.22	4 942	16.90 %
花地瑪堂	180 499	41.47	126 224	35.49	54 275	43.00 %
離島	<b>44 690</b>	<b>10.27</b>	<b>10 314</b>	<b>2.90</b>	<b>34 376</b>	<b>333.29 %</b>
氹仔	41 786	9.60	7 168	2.02	34 618	482.95 %
路環	2 904	0.67	3 146	0.88	-242	-7.69 %
水域	<b>1 898</b>	<b>0.44</b>	<b>2 831</b>	<b>0.80</b>	<b>-933</b>	<b>-32.96 %</b>
出生地						
澳門	191 139	43.92	142 697	40.12	48 442	3.80 (百分點)
中國大陸	206 384	47.42	179 028	50.33	27 356	-2.91 (百分點)
香港	14 436	3.32	12 192	3.43	2 244	-0.11 (百分點)
葡萄牙	1 616	0.37	3 625	1.02	-2 009	-0.65 (百分點)
其他	21 660	4.98	18 151	5.10	3 509	-0.12 (百分點)
青少年人口 (0至14歲)	94 221	21.65	87 333	24.55	6 888	-2.90 (百分點)
15 至 64 歲人口	309 326	71.07	244 863	68.84	64 463	2.23 (百分點)
老年人口 (65歲及以上)	31 688	7.28	23 497	6.61	8 191	0.67 (百分點)
年齡中位數	33.3 歲		28.8 歲		4.5 歲	
國籍 <sup>a</sup>						
中國	414 200	95.17	335 693	94.38	78 507	0.79 (百分點)
葡萄牙	8 793	2.02	11 965	3.36	-3 172	-1.34 (百分點)
婚姻狀況						
未婚	196 518	45.15	168 741	47.44	27 777	-2.29 (百分點)
已婚	215 661	49.55	170 885	48.04	44 776	1.51 (百分點)
分居 / 離婚	7 147	1.64	2 934	0.82	4 213	0.82 (百分點)
鰥 / 寡	15 909	3.66	13 133	3.69	2 776	-0.03 (百分點)
前居地 <sup>b</sup>						
一直在澳門	169 049	39.01	134 990	38.26	34 059	0.75 (百分點)
中國大陸	209 312	48.30	180 409	51.13	28 903	-2.83 (百分點)
香港	21 361	4.93	14 535	4.12	6 826	0.81 (百分點)
葡萄牙	2 757	0.64	5 125	1.45	-2 368	-0.81 (百分點)
其他	30 858	7.12	17 803	5.05	13 055	2.07 (百分點)

## 總體結果概要

	二零零一人口普查		九一人口普查		差異 <sup>f</sup>	
	人	%	人	%	增減數目 (人)	增減 (百分點)
日常用語言 <sup>c</sup>						
中文	411 482	97.00	325 530	96.52	85 952	0.48
廣東話	372 697	87.86	289 297	85.77	83 400	2.09
普通話	6 660	1.57	4 016	1.19	2 644	0.38
其他中國方言	32 125	7.57	32 217	9.55	-92	-1.98
葡語	2 813	0.66	6 132	1.82	-3 319	-1.16
英語	2 792	0.66	1 777	0.53	1 015	0.13
其他	7 116	1.68	3 838	1.14	3 278	0.54
教育程度 <sup>c</sup>						
從未入學/學前教育	41 831	9.86	57 178	16.95	-15 347	-7.09
未完成小學	80 285	18.93	70 685	20.96	9 600	-2.03
小學	109 561	25.83	90 139	26.73	19 422	-0.90
初中	94 491	22.27	75 643	22.43	18 848	-0.16
高中	66 250	15.62	28 758	8.53	37 492	7.09
高等教育	31 425	7.41	14 874	4.41	16 551	3.00
特殊教育	360	0.08	...	..	..	..
14歲及以上人口						
勞動人口	231 266	66.12	198 770	72.95	32 496	-6.83
非勞動人口	118 479	33.88	73 702	27.05	44 777	6.83
就業人口從事之產業						
第一產業	2 349	1.09	2 677	1.38	- 328	-0.29
第二產業	59 381	27.61	78 757	40.64	-19 376	-13.03
第三產業	153 329	71.30	112 339	57.97	40 990	13.33
就業人口主要從事之職業						
服務、銷售及同類工作人員	42 677	19.84	25 351	13.08	17 326	6.76
文員	39 824	18.52	27 899	14.40	11 925	4.12
非技術工人	35 450	16.48	37 814	19.51	-2 364	-3.03
被訪單位總數 <sup>d</sup>	間	%	間		間	
	<b>212 502</b>		<b>108 886</b>		..	
居住單位						
佔用	142 393	80.84	...		..	
空置	33 750	19.16				
其他用途單位						
佔用	18 770	51.62	...		..	
空置	17 589	48.38				
佔用單位形式	戶	%	戶	%	戶	百分點
住戶總數	134 965		97 503		37 462	..
住戶成員物業	103 203	76.47	64 202	65.85	39 001	10.62
由僱主提供	3 052	2.26	4 222	4.33	-1 170	-2.07
租客	25 530	18.92	27 078	27.77	-1 548	-8.86
其他	3 180	2.36	2 001	2.05	1 179	0.30
住宅單位 <sup>e</sup> 平均住戶數目	1.03	戶	1.18	戶	-0.15	戶
住戶之平均居住人口數目	3.14	人	3.49	人	-0.35	人

<sup>a</sup> 二零零一人口普查中，有關“國籍”的歸類是根據“全國人民代表大會常務委員會關於《中華人民共和國國籍法》在澳門特別行政區實施的幾個問題的解釋”而作出的。表中有關九一人口普查國籍的分類是根據上述的解釋重新組合，藉此以加強兩組數據的可比性。

<sup>b</sup> 陸上居住人口

<sup>c</sup> 3歲及以上居住人口

<sup>d</sup> 九一普查是根據統計暨普查局居住單位檔案進行資料收集；二零零一人口普查之調查範圍是全澳所有的單位(包括居住及其他用途單位)。

<sup>e</sup> 只計算住戶用作為在澳門的主要居所的住宅單位。

<sup>f</sup> 因進位關係，不同參考期之比率差異(百分點)，與直接將表中對應數據相減的結果可能不完全相同。

## 質量評估指標

### 主要個人或住戶特徵的標準差

項目	數值	標準差	變異係數 (%)
<b>居住人口</b>			
<b>國籍</b>			
中國	414 200	834.77	0.20
葡萄牙	8 793	331.17	3.77
<b>血統</b>			
中國血統	416 353	789.36	0.19
有葡萄牙血統	7 773	346.06	4.45
<b>婚姻狀況</b>			
未婚	196 518	312.17	0.16
已婚	215 661	368.72	0.17
分居 / 離婚	7 147	270.92	3.79
鰥 / 寡	15 909	294.70	1.85
<b>居澳總年期 (不包括水上居住人口)</b>			
一直在澳門	169 049	618.85	0.37
少於1年	10 400	485.06	4.66
1-4年	33 114	687.68	2.08
5-9年	23 706	365.65	1.54
10-14年	35 649	349.30	0.98
15-19年	39 519	622.35	1.57
20-24年	71 975	484.38	0.67
25年及以上	49 925	326.42	0.65
<b>前居地 (不包括水上居住人口)</b>			
一直在澳	169 049	618.85	0.37
中國大陸	209 312	1 026.58	0.49
香港	21 361	432.33	2.02
葡萄牙	2 757	290.76	10.55
其他	30 858	1 034.63	3.35
<b>日常用語言 (3歲及以上人口)</b>			
中文			
廣東話	372 697	1 137.60	0.31
普通話	6 660	415.22	6.23
其他中國方言	32 125	453.89	1.41
葡語	2 813	276.54	9.83
英語	2 792	202.57	7.26
其他	7 116	299.30	4.21
<b>教育程度 (3歲及以上人口)</b>			
從未入學 / 學前教育	41 831	366.85	0.88
未完成小學	80 285	191.68	0.24
完成小學	109 561	563.96	0.51
完成初中	94 491	511.65	0.54
完成高中	66 250	858.95	1.30
高等教育	31 425	598.25	1.90
特殊教育	360	63.79	17.72

項目	數值	標準差	變異係數 (%)
勞動居住人口			
就業人口	215 059	658.35	0.31
男性	113 436	259.79	0.23
女性	101 623	498.13	0.49
失業人口	16 207	237.93	1.47
男性	10 177	176.68	1.74
女性	6 030	104.20	1.73
職業身份			
自資經營者	13 168	314.68	2.39
僱主	8 827	289.65	3.28
僱員	190 661	1 059.77	0.56
無酬家屬幫工	2 403	159.54	6.64
就業人口行業			
製造業	42 639	573.87	1.35
批發及零售；機動車、摩托車、個人及家庭物品維修	32 489	500.20	1.54
團體、社會及個人的其他服務	24 966	351.33	1.41
就業人口職業			
服務，銷售及同類工作人員	42 677	639.53	1.50
工業工匠及手工藝工人	26 114	287.35	1.10
機台、機器操作員，司機及裝配員	26 842	441.76	1.65
就業人口七月主要工作收入中位數	5 110.02	28.79	0.56
七月主要工作收入			
少於2,000元	17 177	340.55	1.98
2,000-2,999	21 090	680.24	3.23
3,000-3,999	37 017	439.26	1.19
4,000-5,999	48 645	671.85	1.38
6,000-7,999	28 486	427.86	1.50
8,000-9,999	15 533	375.59	2.42
住屋			
一般性住宅單位房廳數目			
1個	1 642	78.82	4.80
2個	14 397	233.23	1.62
3個	79 840	343.31	0.43
4個	25 628	230.65	0.90
住戶			
擁有電腦住戶	60 390	368.38	0.61
有使用互聯網	40 201	311.34	0.77
擁有電單車/私家車住戶			
1架私家車	15 235	129.48	0.85
2架私家車	2 697	123.81	4.59
1架電單車	21 735	278.67	1.28
2架電單車	3 858	78.82	2.04

白頁

**Página vazia**

**Blank page**

Segundo as recomendações internacionais, o recenseamento à população é conduzido decenalmente na maioria dos países ou territórios. A Região Administrativa Especial de Macau empreendeu os primeiros Censos do novo milénio, ou seja, o XIV Recenseamento da População e o IV Recenseamento da Habitação, após o retorno de Macau à mãe-pátria, no período de 23 de Agosto a 1 de Setembro de 2001.

Os Censos 2001 foram concluídos com êxito, tal deveu-se à participação de cerca de 3 200 estudantes secundários e universitários, e de funcionários dos Serviços de Estatísticas e Censos, ao apoio e colaboração prestados pela população, bem como pelos diversos serviços públicos e privados, pelas escolas e associações.

A DSEC tem cumprido o plano e os prazos que havia programado, tendo divulgado, em Dezembro do ano passado os resultados preliminares dos Censos 2001, e, em Abril do corrente ano um conjunto de resultados sobre as características sócio-demográficas da população de Macau. O presente relatório apresenta os resultados globais dos Censos 2001, nomeadamente, as principais características e a evolução da população de Macau bem como os quadros estatísticos pormenorizados.

Agradecemos o apoio e colaboração prestados pelos diversos serviços públicos e privados, pelas associações e pela população. Serão bem vindas todas as opiniões e sugestões relativas ao presente relatório.

A Directora Substituta,

Mok Iun Lei

白頁

**Página vazia**

**Blank page**



---

<b>Nota Metodológica .....</b>	<b>61</b>
--------------------------------	-----------

## **Síntese dos Resultados Globais**

I. População Residente.....	79
II. Agregados Familiares e Unidades de Alojamento.....	104
III. Comparação dos Resultados Principais dos Censos.....	111

<b>Indicadores da Avaliação Qualitativa .....</b>	<b>114</b>
---	------------

<b>Quadros .....</b>	<b>124</b>
----------------------	------------

<b>Quadros Disponíveis .....</b>	<b>225</b>
----------------------------------	------------

白頁

**Página vazia**

**Blank page**

<b>1. Objectivos</b> .....	61
<b>2. Momento censitário e período de recolha da Informação</b> .....	61
<b>3. Unidades de observação</b> .....	61
<b>4. Método de recolha</b> .....	62
<b>5. Selecção da amostra</b> .....	62
<b>6. Inferências</b> .....	63
<b>7. Controlo de qualidade</b> .....	64
<b>8. Explicação de termos</b> .....	65
<b>9. Sinais convencionais</b> .....	73
<b>10. Classificações</b> .....	74

白頁

**Página vazia**

**Blank page**

## **1. Objectivos**

Os Censos 2001 são o XIV Recenseamento da População e o IV Recenseamento da Habitação. De acordo com as recomendações internacionais, a maior parte dos países ou territórios realiza o recenseamento à população de dez em dez anos. Através dos Censos, que são uma actividade estatística de grande envergadura, podemos obter um conjunto de informações mais completas e precisas relativas à população e à habitação de Macau. As informações recolhidas constituem uma base relevante para o planeamento e definição de políticas, designadamente nas áreas da educação, habitação, transporte, saúde e serviços sociais, como por exemplo: a distribuição dos grupos etários da população é a informação base para produzir a “estimativa da população”. Por seu turno, darão igualmente orientações significativas para as empresas do ramo industrial e comercial, associações e instituições académicas.

## **2. Momento censitário e período de recolha da informação**

Os Censos 2001 foram efectuados no período de 23 de Agosto a 1 de Setembro de 2001, tendo o momento censitário sido fixado para as três horas da madrugada do dia 23 de Agosto de 2001, pelo que todos os dados recolhidos se referem a essa hora. O recenseamento da população marítima, foi realizado no período de 17 a 23 de Janeiro de 2001, ou seja, antes do Ano Novo Chinês, devido ao facto desta população marítima ter costumes e práticas específicas.

## **3. Unidades de observação**

Os Censos 2001 abrangeram toda a população e todas as unidades para fins habitacionais ou outros da Região Administrativa Especial de Macau, com excepção do pessoal do Exército de Libertação do Povo Chinês em Macau e das instalações militares que este ocupa.

#### **4. Método de recolha**

A operação censitária envolveu a participação de mais de 3 200 estudantes secundários e universitários, bem como mais de 100 funcionários dos Serviços de Estatísticas e Censos que laboraram num total de 18 postos de recolha de informação. Os dois tipos de questionários para recolher os dados censitários, tanto o curto como o longo, tiveram como objectivo assegurar uma contagem exaustiva da população de Macau. Ao mesmo tempo que se recolheu a informação base, procedeu-se também à recolha de informação mais detalhada, segundo o método de amostragem.

Quatro quintos das unidades, destinadas à habitação e outros fins, situadas na Península de Macau e na ilha da Taipa foram seleccionadas para responder ao questionário curto, pelo que se enviou a estes agregados familiares o questionário para eles o preencherem, durante o período censitário o pessoal dos Censos foi recolhê-lo e ajudou a preenchê-lo. As restantes unidades seleccionadas receberam uma carta/circular informando de que posteriormente o pessoal dos Censos efectuará uma visita à unidade de alojamento para realizar a entrevista e preencher o questionário longo. Todas as unidades da ilha de Coloane responderam ao questionário longo.

O questionário curto recolheu dados básicos sobre o número da população, sexo, local de nascimento, data de nascimento, residência habitual, etc..

O questionário longo, para além dos dados básicos acima referidos, recolheu também as informações sócio-económicas mais pormenorizadas, tais como: a ascendência, nacionalidade, residência anterior, nível de escolaridade, situação na profissão, rendimento do emprego e local de trabalho, etc..

#### **5. Selecção da amostra**

Um quinto das unidades de alojamento da Península de Macau e da ilha da Taipa, constituem a amostra escolhida pelo método de selecção sistemática. Para se minimizar o efeito do possível enviesamento causado pela coincidência entre o intervalo de selecção e o posicionamento das unidades na listagem, foi adoptado o método de selecção faseada ou por réplicas. Foram definidos 7 (pontos) começos aleatórios, a partir dos quais foram seleccionados, sistematicamente, sete subamostras ou réplicas distintas da amostra. Este modelo de selecção da amostra também simplificou o cálculo de erros padrão dos parâmetros estimados.

## 6 Inferências

Com o objectivo de evitar que ocorram inconsistências entre parâmetros estimados a partir do questionário “forma longa”, foram utilizados os resultados do questionário “forma curta” como dados de controlo para ajustar as estatísticas amostrais.

A fórmula para estimar os parâmetros é a seguinte:

$$\hat{Y} = \sum_i^k \hat{Y}_i = \sum_i^k y_i * \frac{N_i}{n_i} ; \text{ onde,}$$

$N_i$  – representa o total da população num cruzamento de idade/sexo/local de nascimento/freguesia;

$i=1, 2, \dots, k$ , representa diferentes cruzamentos idade/sexo/local de nascimento/freguesia;

$n_i$  – representa a amostra da população num cruzamento de idade/sexo/local de nascimento/freguesia;

$y_i$  – representa a amostra da população com determinada característica, num cruzamento de idade/sexo/local de nascimento/freguesia;

$\hat{Y}_i$  – representa a estimativa do total da população com determinada característica, num cruzamento de idade/sexo/local de nascimento/freguesia;

$\hat{Y}$  – representa a estimativa do total da população com determinada característica.

## **7. Controlo de qualidade**

Todos os trabalhadores que participaram na recolha de dados tiveram que concluir uma formação específica e ultrapassar uma série de procedimentos de selecção e avaliação de conhecimento apropriados para o desempenho das funções nos Censos. Para controlar a qualidade de informação recolhida durante o período dos Censos, uma amostra constituída por algumas unidades de alojamento foram seleccionadas ao acaso para serem recontactadas pelos supervisores para recolher dados simples a fim de avaliar a qualidade de trabalho de entrevistador. Todos os questionários preenchidos foram verificados no posto de recolha por verificadores, e foram imediatamente enviados à DSEC para tratamento informático (leitura óptica pelo sistema OCR – Optical Character Recognition) e verificação automática, com a finalidade de assegurar a não existência de omissões nem de erros.

Após o término da recolha de informação dos Censos seguiu-se a realização da Reinquirição por um período de 7 dias (7 a 13 de Setembro). Foram seleccionadas 5% das unidades para avaliar o grau de cobertura e para controlar a qualidade de informação recolhida, durante o período de Reinquirição, 5% de unidades de alojamento entrevistadas, foram seleccionadas ao acaso para serem recontactadas. O resultado da Reinquirição mostrou que a qualidade de operação de recolha dos Censos 2001, medida quer pela cobertura, quer pelos dados recolhidos, atingiu o nível de recomendação internacionalmente exigida.



## 8. Explicação de termos

<b>População residente</b>	-	O total da população residente habitual e da população residente flutuante.
<b>População residente habitual</b>	-	Indivíduos que permanecem no Território por um período superior a 3 meses nos 6 meses anteriores ou posteriores à data de referência.
<b>População residente flutuante</b>	-	Indivíduos que permanecem no Território por um período entre 1 e 3 meses nos 6 meses anteriores ou posteriores à data de referência.
<b>Idade</b>	-	Anos completos que o indivíduo tem na data de referência.
<b>Local de nascimento</b>	-	País ou território onde o indivíduo nasceu.
<b>Ascendência</b>	-	Laços de sangue resultantes da sucessão de gerações.
<b>Nacionalidade</b>	-	Atributo do indivíduo que a identifica como cidadão de um determinado país.
<b>Residência habitual</b>	-	No caso em que o indivíduo tenha permanecido a maior parte dos 6 meses anteriores à data de referência, ou preveja permanecer a maior parte dos 6 meses seguintes em Macau, considera-se Macau como a sua residência habitual. No caso contrário, o local onde o indivíduo permaneceu a maior parte dos 6 meses anteriores à data de referência.
<b>Residência anterior</b>	-	Local onde o indivíduo viveu por um período igual ou superior a 6 meses antes de estabelecer residência habitual no Território.
<b>Tempo total de permanência em Macau</b>	-	Período de tempo, expresso em anos completos, que decorre desde que o indivíduo estabeleceu residência habitual no território de Macau até à data de referência, menos o tempo durante o qual esteve ausente do Território por um período superior a 6 meses.
<b>Sempre em Macau</b>	-	O indivíduo que nunca se ausentou do Território de Macau por um período superior a 6 meses.
<b>Língua corrente</b>	-	Língua que o indivíduo fala com mais frequência, no seu agregado familiar.

<b>Nível de escolaridade</b>	-	O mais alto grau do ensino curricular adquirido, com sucesso, na data de referência. Os indivíduos que ainda não completaram o ensino pré-escolar, são incluídos na categoria de "sem escolaridade".
<b>Ensino curricular</b>	-	É sistemático e destina-se a crianças e jovens, facultando a progressão desde o ensino pré-escolar à universidade.
<b>Frequência escolar</b>	-	Frequência, por indivíduos com idade igual ou superior a 3 anos, de estabelecimento de ensino curricular, para instrução sistemática, em qualquer nível de educação, no período de referência.
<b>Estado civil</b>	-	Situação de cada indivíduo face ao casamento legal ou de facto. A situação de facto prevalece sobre a de direito.
<b>Condição perante a actividade económica</b>	-	Relação existente entre o indivíduo e a actividade económica que desenvolve. Consideram-se as seguintes modalidades: população activa e população inactiva.
<b>População activa</b>	-	Conjunto de indivíduos com idade igual ou superior a 14 anos que, no período de referência, constituem a mão-de-obra disponível para a produção de bens e serviços que entram no circuito económico. Abrange a população empregada e a população desempregada.
<b>População empregada</b>	-	Conjunto de indivíduos com idade igual ou superior a 14 anos que, no período de referência, tinham efectuado trabalho de pelo menos uma hora, em contrapartida dum remuneração ou com vista a um lucro ou ganho familiar, em dinheiro e/ou em géneros.
<b>População desempregada</b>	-	Conjunto de indivíduos com idade igual ou superior a 14 anos que, no período de referência, se encontram simultaneamente nas seguintes situações: <ul style="list-style-type: none"> <li>- sem emprego ou vínculo a um empregador;</li> <li>- disponíveis para aceitar trabalho remunerado ou por conta própria;</li> <li>- terem feito diligências para encontrar emprego durante os últimos 30 dias.</li> </ul>

<p><b>População inactiva</b></p>	<p>- Conjunto de indivíduos que, no período de referência, não são considerados economicamente activos, isto é não satisfazem as condições para serem considerados empregados nem desempregados.</p> <p>Consideram-se os seguintes indivíduos: menores de 14 anos de idade, estudantes, domésticos, incapacitados permanentemente para o trabalho, reformados ou aposentados, indivíduos vivendo de rendimentos e trabalhadores voluntários.</p>
<p><b>Situação na profissão</b></p>	<p>- Relação de dependência de um indivíduo activo, no exercício de uma ocupação profissional, no período de referência.</p> <p>Consideram-se as seguintes modalidades: empregador, trabalhador por conta própria, trabalhador por conta de outrem e trabalhador familiar não remunerado.</p>
<p><b>Ocupação profissional (Profissão)</b></p>	<p>- Um conjunto de tarefas e responsabilidades desempenhado por um indivíduo, no período de referência. A ocupação profissional é definida tendo por referência a COPM - Classificação das Ocupações Profissionais de Macau.</p>
<p><b>Emprego principal</b></p>	<p>- Emprego no qual, durante o período de referência, o indivíduo depende mais tempo de trabalho. Na impossibilidade de aplicação deste critério, considera-se como emprego principal aquele que originou o maior rendimento.</p>
<p><b>Ramo de actividade económica</b></p>	<p>- Actividade económica do indivíduo, empresa ou estabelecimento, no período de referência, de acordo com a Classificação das Actividades Económicas de Macau (CAM).</p> <p>A actividade é definida tendo por referência a CAM - Classificação das Actividades Económicas de Macau.</p>

<b>Rendimento do emprego</b>	-	<p>No caso de trabalhadores por conta de outrem, o rendimento do emprego é o montante propriamente dito e recebido no período de referência, que inclui o salário base em dinheiro (antes da dedução de quaisquer descontos), pago aos trabalhadores, com carácter regular, pelas horas de trabalho efectuado ou trabalho fornecido.</p> <p>No caso dos empregadores e trabalhadores por conta própria, o rendimento do emprego coincide com a diferença entre a produção bruta e despesas de produção e o valor dos activos produtivos consumidos na criação desse rendimento.</p>
<b>Redimento total do emprego</b>	-	O total de rendimentos que o inquirido recebeu por todos os trabalhos efectuados durante o período de referência.
<b>Agregado familiar</b>	-	Conjunto de indivíduos que têm comunhão de mesa, ou de outros bens essenciais, independentemente de estarem ligados entre si por laços familiares ou de parentesco. É considerado também um agregado familiar, o indivíduo independente. O agregado familiar pode ocupar uma parte ou a totalidade de uma unidade de alojamento.
<b>Representante do agregado familiar</b>	-	Indivíduo com idade mínima de 16 anos que seja reconhecido como tal pelos restantes membros do agregado familiar.
<b>Relação dos membros do agregado familiar com o seu representante</b>	-	Grau de parentesco dos membros do agregado familiar relativamente ao representante ou ao seu cônjuge.
<b>Família com núcleo</b>	-	Constituída por um casal com ou sem filho(s) solteiro(s), ou apenas um dos progenitores com o(s) seu(s) filho(s) solteiro(s).

<p><b>Estrutura do agregado familiar</b></p>	<p>- Distribuição segundo o número de núcleo de família e as suas relações de parentesco com outros elementos de família.</p> <p>Consideram-se as seguintes modalidades:</p> <p>Agregado familiar singular: um agregado familiar com um único membro;</p> <p>Agregado familiar com um núcleo: um núcleo de família que não vive com outros elementos com os quais tem uma relação de parentesco.</p> <p>Agregado familiar com um núcleo expandido: um núcleo de família que vive com outros indivíduos com os quais tem uma relação de parentesco.</p> <p>Agregado familiar com mais de um núcleo: um agregado familiar constituído por dois ou mais núcleos de família, cujos membros podem ter ou não uma relação de parentesco entre si.</p> <p>Agregado familiar cujos membros têm relações de parentesco mas não constituem núcleo de família: conjunto de indivíduos com relações de parentesco entre si, mas que não são considerados “família com núcleo”, incluindo os membros que não têm relações de parentesco.</p> <p>Agregado familiar cujo membros não têm relações de parentesco: conjunto de indivíduos sem qualquer relação de parentesco entre si.</p>
<p><b>Deficiente</b></p>	<p>- Indivíduo que apresenta insuficiências psicológicas, mentais, físicas ou de estrutura corporal, inatas ou adquiridas, que conduzem a limitações da capacidade, perda, ou anormalidade, da função do organismo. Portanto, tem um desenvolvimento/estrutura psicológico, mental, físico e motor que pode não corresponder à sua idade biológica, ou constituir limitação para o desempenho de certas actividades.</p>

<p><b>Unidade de alojamento</b> -</p>	<p>Local distinto e com entrada independente que se destina a habitação. Inclue local construído ou transformado para fins habitacionais e no período de referência não foi utilizado totalmente para fins não habitacionais. Inclue também o local, que não se destina a habitação, mas está a ser utilizado como tal no período de referência.</p> <p>Consideram-se as seguintes modalidades:</p> <ul style="list-style-type: none"> <li>- unidade de alojamento familiar</li> <li>- unidade de alojamento colectiva</li> </ul>
<p><b>Unidade de alojamento familiar (U.A.F.)</b> -</p>	<p>Unidade de alojamento familiar, destina-se à habitação de um ou mais agregados familiares.</p> <p>Consideram-se as seguintes modalidades:</p> <ul style="list-style-type: none"> <li>- U.A.F. clássica (U.A. dentro do prédio habitacional, ou U.A. dentro do prédio comercial ou industrial e utilizado para fins habitacionais)</li> <li>- U.A.F. improvisada (barraca, casa de barco fixa)</li> <li>- U.A.F. em edifício formal não totalmente destinado à habitação (parque de estacionamento, sala de guarda, armazém, escritório ou oficina industrial onde resida alguém)</li> <li>- U.A.F. móvel (barco, caravana)</li> <li>- Outra U.A.F. não especificada</li> </ul>
<p><b>Unidade de alojamento colectiva</b> -</p>	<p>Unidade de alojamento situada num ou mais edifícios, que se destina a habitação de um conjunto de indivíduos, ou mais de um agregado familiar, e que é cuidada e administrada por uma entidade específica.</p> <p>Consideram-se as modalidade seguintes:</p> <ul style="list-style-type: none"> <li>- Hotel e similar</li> <li>- Convivência/internato</li> <li>- Residência de trabalhadores</li> <li>- Campo</li> <li>- Outra unidade de alojamento colectiva</li> </ul>

<b>Área útil da unidade de alojamento</b>	-	A soma das áreas úteis de todas as divisões da U.A. que não se destinam exclusivamente ao comércio. A área útil dos compartimentos e dependências é medida pelo contorno interno das paredes que os delimitam.
<b>Divisão da unidade de alojamento</b>	-	Espaço da unidade de alojamento delimitado por paredes com pelo menos 2 metros de altura, na maior parte da sua área, e um mínimo de 4 m <sup>2</sup> de superfície.
<b>Sala</b>	-	Incluem-se salas de estar, salas de jantar e similares. Considera-se uma sala como divisão da U.A. conforme o seu uso prático.
<b>Quarto</b>	-	Divisão da U.A. que se não destina exclusivamente ao comércio. Incluem-se: quarto de dormir; quarto para estudar e os similares.
<b>Forma ou regime de ocupação da unidade de alojamento</b>	-	Regime jurídico ou legal de ocupação da unidade de alojamento pelo agregado familiar. Consideram-se as seguintes modalidades: - Propriedade de um ou mais membros do agregado familiar - Fornecida pela entidade patronal - Arrendatário único - Arrendatário principal - Co-arrendatário - Sub-arrendatário - Outra
<b>Renda mensal</b>	-	O valor pago por mês por agregado familiar pela ocupação de uma ou parte de uma unidade de alojamento.
<b>Amortização</b>	-	Refere-se ao pagamento do capital, em prestação mensal, mais o juro de cada período, de uma dívida contraída entre o agregado familiar e o banco, no acto de compra de unidade de alojamento.

<b>Estacionamento do carro à noite</b>	Lugar onde o agregado familiar estaciona o seu carro durante a noite.
	<p>Consideram-se os seguintes lugares:</p> <ul style="list-style-type: none"> <li>- Parque de estacionamento público: em silo aberto para o uso público, com ou sem tarifas de utilização.</li> <li>- Parque de estacionamento privado: parque de estacionamento destinado exclusivamente ao proprietário do parque ou do aluguer.</li> <li>- Parque de estacionamento na rua : lugar de estacionamento em via pública, com ou sem parquímetro.</li> </ul>
<b>População presente</b>	- Indivíduos que, no momento censitário, se encontram presentes no Território apesar de terem a sua residência habitual em Macau ou não.



**9. Sinais convencionais**

-	Valor absoluto igual a zero
..	Não aplicável
...	Não disponível
<b>H</b>	Homem
<b>M</b>	Mulher
<b>HM</b>	Homens e mulheres
<b>MOP</b>	Pataca/Macau
<b>o</b>	Resultado inferior a metade da unidade adoptada

## 10. Classificações

### Listas de Classificação 1 Classificação de Actividade dos Censos 2001

Ramo	Sector de actividade	Actividade económica
A	Sector primário	Agricultura, produção animal, caça e silvicultura
B	Sector primário	Pesca
C	Sector secundário	Indústrias extractivas
D	Sector secundário	Indústrias transformadoras
E	Sector secundário	Produção e distribuição de electricidade, gás e água
F	Sector secundário	Construção
G	Sector terciário	Comércio por grosso e a retalho; reparação de veículos automóveis, motociclos e de bens de uso pessoal e doméstico
H	Sector terciário	Alojamento, restaurantes e similares
I	Sector terciário	Transportes, armazenagem e comunicações
J	Sector terciário	Actividades financeiras
K	Sector terciário	Actividades imobiliárias, alugueres e serviços prestados às empresas
L	Sector terciário	Administração pública, defesa e segurança social obrigatória
M	Sector terciário	Educação
N	Sector terciário	Saúde e acção social
O	Sector terciário	Outras actividades de serviços colectivos, sociais e pessoais
P	Sector terciário	Famílias com empregados domésticos
Q	Sector terciário	Organismo internacionais e outras instituições extra-territoriais

Nota: A actividade é definida tendo por referência a CAM - Classificação das Actividades Económicas de Macau – 1ª Revisão

**Listas de Classificação 2**  
**Classificação das ocupações profissionais dos Censos 2001**

<b>Grupo</b>	<b>Profissão</b>
<b>1</b>	Directores e quadros dirigentes de empresas
<b>2</b>	Especialistas das profissões intelectuais e científicas
<b>3</b>	Técnicos e profissionais de nível intermédio
<b>4</b>	Empregados administrativos
<b>5</b>	Pessoal dos serviços, vendedores e trabalhadores similares
<b>6</b>	Trabalhadores qualificados da agricultura e da pesca
<b>7</b>	Trabalhadores da produção industrial e artesãos
<b>8</b>	Operadores de instalações e máquinas, condutores e montadores
<b>9</b>	Trabalhadores não qualificados

Nota: A ocupação profissional é definida tendo por referência a COPM -  
Classificação das Ocupações Profissionais de Macau

**Listas de Classificação 3**  
**Classificação dos Cursos de Ensino Superior dos Censos 2001**

<b>Cursos de Ensino Superior</b>	<b>Área</b>
<b>Educação</b>	Cursos ou programas de formação de professores, ciências da educação
<b>Humanidades e Artes</b>	Cursos ou programas de língua, história, filosofia, religião e teologia, estética, arte do espectáculo, arte gráfica e arte audio-visual
<b>Ciências Sociais, Comércio e Direito</b>	Cursos ou programas de economia, sociologia, psicologia, conduta humana, jornalismo e informação, administração e comércio e direito
<b>Ciências</b>	Cursos ou programas de biologia, botânica, astronomia, física, química, matemática e estatística, e informática
<b>Engenharia, Indústria Transformadora e Arquitectura</b>	Cursos ou programas de indústrias extractivas ou transformadoras, electrónicas e telecomunicações, arquitectura e construção, mecânicas, energia, engenharia e química
<b>Saúde</b>	Cursos ou programas de anatomia, epidemiologia, citologia, medicina, farmacologia, nutrição
<b>Outros</b>	Cursos ou programas de produção agrícola, silvicultura e pesca, veterinária, serviços sociais ou pessoais, serviços de transporte, protecção do meio ambiente e serviços de segurança

## I. População Residente

### 1. Características demográficas básicas

1.1 Dimensão da população residente.....	79
1.2 Sexo e estrutura etária.....	79
1.3 Local de nascimento.....	83
1.4 Distribuição por localização.....	83
1.5 Densidade populacional.....	85
1.6 População marítima.....	86

### 2. Outras características sócio-demográficas

2.1 Estado civil.....	87
2.2 Nacionalidade.....	88
2.3 Ascendência.....	89
2.4 Tempo total de permanência em Macau.....	89
2.5 Migração.....	90
2.6 Língua corrente.....	92
2.7 Educação	
• Nível de escolaridade e aptidão para ler e escrever.....	93
• Área de ensino superior.....	93
• Situação da frequência escolar.....	95

### 3. Características económicas

3.1 Condição perante as actividades económicas.....	96
3.2 População empregada.....	97
• Ramo de actividade económica e profissão.....	98
• Rendimento do emprego.....	99
• Local de trabalho.....	100
3.3 População desempregada.....	101

### 4. População com deficiência física e/ou mental.....102

## **II. Agregados Familiares e Unidades de alojamento**

### **5. Agregados familiares**

<b>5.1 Dimensão do agregado familiar.....</b>	<b>104</b>
<b>5.2 Composição dos agregados familiares.....</b>	<b>104</b>
<b>5.3 Utilização de equipamento informático.....</b>	<b>106</b>
<b>5.4 Posse de veículos.....</b>	<b>107</b>

### **6. Habitação**

<b>6.1 Situação de ocupação das unidades de alojamento.....</b>	<b>108</b>
<b>6.2 Forma de ocupação das unidades de alojamento.....</b>	<b>109</b>
<b>6.3. Rendas e amortizações.....</b>	<b>110</b>

## **III. Comparação dos resultados principais dos Censos.....111**

## I. População Residente

### 1 Características demográficas básicas

#### 1.1 Dimensão da população residente

Segundo os resultados dos Censos 2001, no final de Agosto de 2001, a população residente de Macau é de 435 235 pessoas, das quais 414 047 são residentes habituais e 21 188 residentes flutuantes.

A população residente cresceu 22,4% em relação aos Censos 91 e nos últimos dez anos a taxa de crescimento média anual foi de 2,04%. Comparativamente aos resultados globais dos Intercensos 96, nos últimos cinco anos a referida taxa de crescimento médio anual foi de 1,0%, o que representa um abrandamento no ritmo de crescimento da população.

Gráfico 1 : População Residente ( 1991 - 2001 )

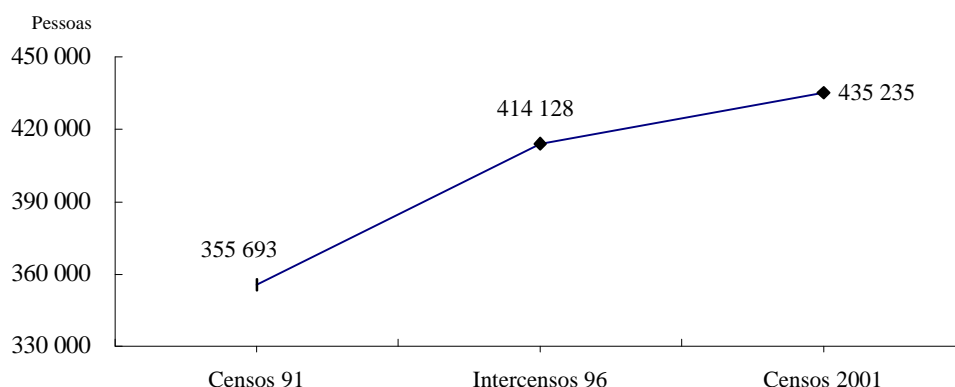

#### 1.2 Sexo e estrutura etária

A população do sexo masculino é de 208 865 pessoas, representando 48,0% da população residente e a população feminina é de 226 370 pessoas, correspondendo a 52,0%. Os principais factores que explicam a preponderância do sexo feminino são a existência de mais de 60% de mulheres entre os imigrantes legais e de mais de 70% dos cerca de 20 mil trabalhadores não residentes, serem do sexo feminino.

Quadro 1 : Distribuição da população residente por sexo (1991-2001)

		Pessoas		
		Ano	1991	1996
Sexo	Total	355 693	414 128	435 235
	H	172 492	199 257	208 865
	M	183 201	214 871	226 370

A população apresenta uma tendência de envelhecimento, devido ao decréscimo da taxa de natalidade e ao aumento da esperança da vida da população. A mediana das idades da população residente cresceu de 28,8 anos nos Censos 91 para 33,3 anos nos Censos 2001. Segundo os resultados dos Censos 2001, o grupo etário dos 0-14 anos representa 21,6% da população, registando uma diminuição de 2,9 pontos percentuais comparativamente aos Censos 91. O grupo etário dos 65 anos e mais representa 7,3%, correspondendo a um aumento de 0,7 pontos percentuais em relação aos últimos Censos.

Gráfico 2 : Distribuição da população residente por grupo etário (1991-2001)

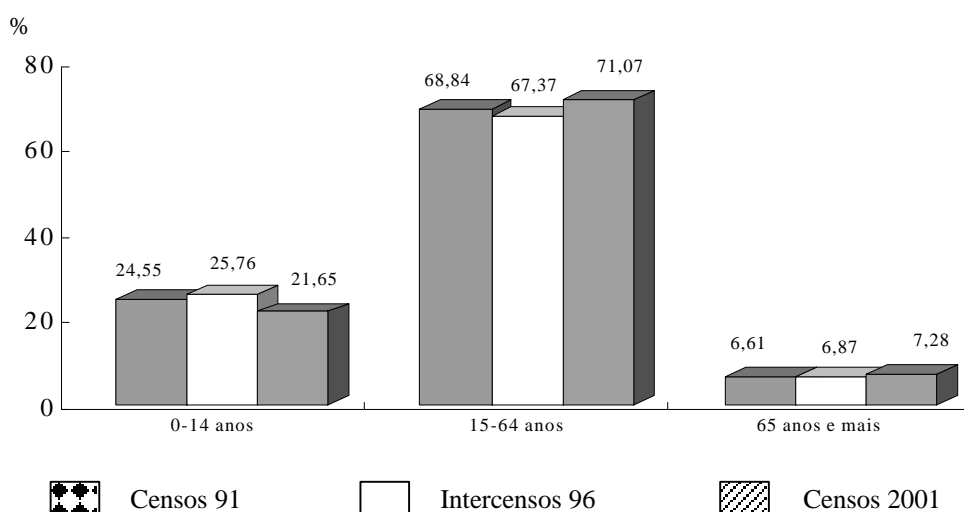

Devido à diminuição da população que se situa no grupo etário dos 0-14 anos e ao aumento da que se encontra no grupo etário dos 65 anos e mais, o índice de dependência dos jovens, ou seja, a relação entre a população do grupo etário dos 0-14 anos e a do grupo etário dos 15-64 anos, verificada nos Censos 91, desceu de 35,7% para 30,5% em 2001. Por sua vez, o índice de dependência dos idosos (relação entre a população do grupo etário dos 65 anos e mais e a do grupo etário dos 15-64 anos) registou um acréscimo relativamente aos Censos 91, passando de 9,6% para 10,2% em 2001.



Quadro 2 : Índice de dependência ( 1991 - 2001 )

Índice de dependência <sup>a</sup>	Ano		
	1991	1996	2001
Índice de dependência dos jovens	35,7	38,2	30,5
Índice de dependência dos idosos	9,6	10,2	10,2
Índice de dependência global	45,3	48,4	40,7

%

- <sup>a</sup> Índice de dependência dos jovens – a proporção entre a população do grupo etário dos 0-14 anos e a dos 15-64 anos, em percentagem.
- Índice de dependência dos idosos – a proporção entre a população do grupo etário dos 65 anos e mais e a dos 15-64 anos, em percentagem.
- Índice de dependência global – a proporção entre a população dos grupos etários dos 0-14 anos e dos 65 anos e mais com a do grupo etário dos 15-64 anos, em percentagem.

Gráfico 3 : Pirâmide etária da população em 1991



Gráfico 4 : Pirâmide etária da população em 1996



Gráfico 5 : Pirâmide etária da população em 2001

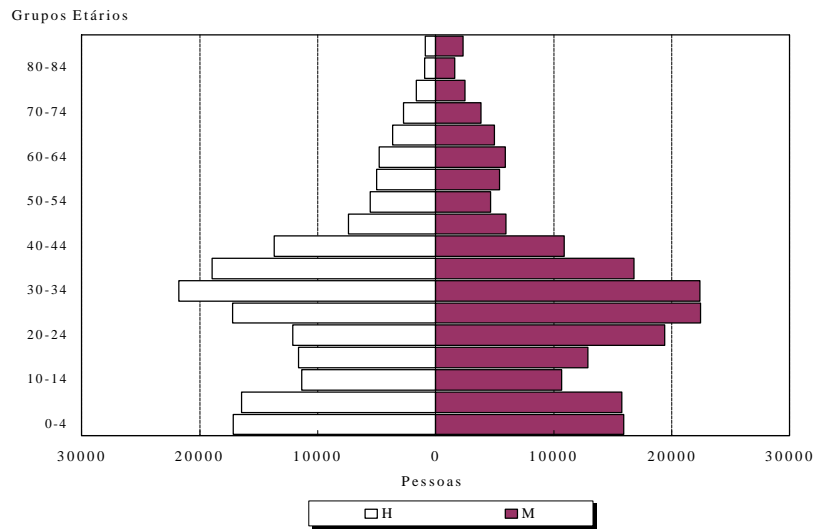

### 1.3 Local de nascimento

Segundo o local de nascimento da população residente, 47,4% são oriundos da China Continental, atingindo os 206 384 indivíduos; destes, 78,5% nasceram na Província de Guangdong e 14,9% na Província de Fujian. Seguem-se os naturais de Macau, com 43,9% do total da população residente. Quanto às percentagens dos indivíduos nascidos em Hong Kong e Portugal são de 3,3% e 0,4%, respectivamente. Em comparação com os Censos 91, a proporção dos naturais de Macau aumentou 3,8 pontos percentuais, enquanto que as percentagens da população nascida no exterior decresceram em diferentes graus, com uma variação entre 0,1 e 2,9 pontos percentuais.

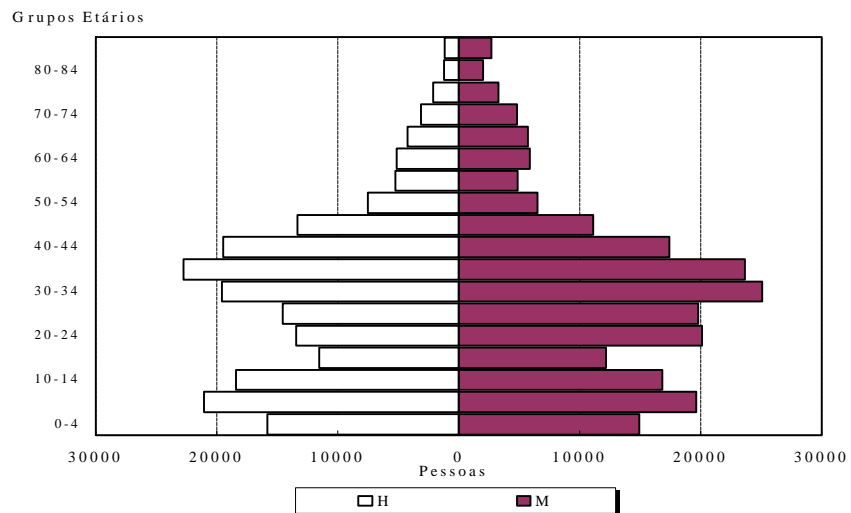
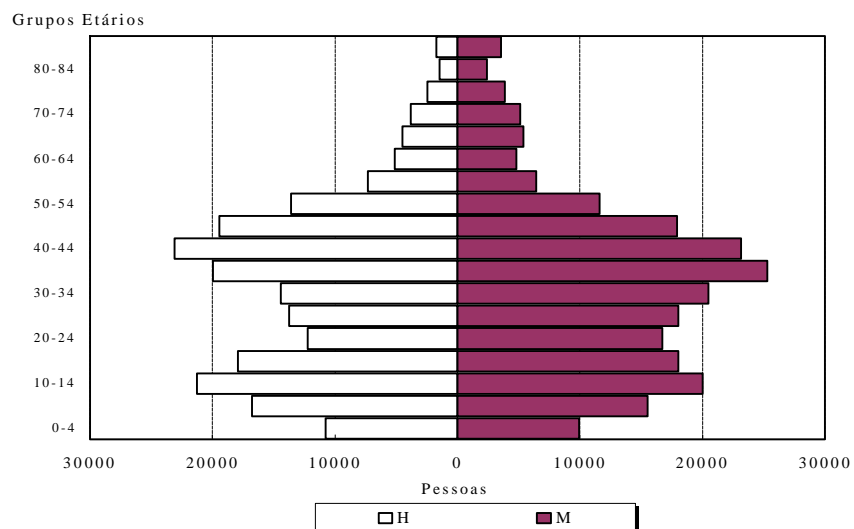
Quadro 3 : Distribuição da população por local de nascimento (1991-2001)

Local de Nascimento	Ano		
	1991	1996	2001
Macau	40,1	44,1	43,9
China Continental	50,3	47,1	47,4
Hong Kong	3,4	3,0	3,3
Portugal	1,0	0,9	0,4
Outro	5,1	4,9	5,0

Nota : Devido aos arredondamentos, a soma das percentagens poderá não corresponder a 100%.

### 1.4 Distribuição por localização

É a seguinte a distribuição da população residente por localização: a freguesia da Nossa Senhora de Fátima é a mais populosa, com 180 499 pessoas, representando 41,5% do total; segue-se a freguesia de Santo António, com 23,9%; a freguesia de S. Lourenço, com 9,8% e a Taipa, com 9,6%. Em comparação com os resultados dos Censos 91, registou-se um aumento significativo de residentes na ilha da Taipa, superior a 4,8 vezes em relação aos 10 anos passados, correspondendo a uma subida de 7,6 pontos percentuais do total da população residente.

Gráfico 6 : Distribuição da população residente por localização ( 1991 - 2001 )

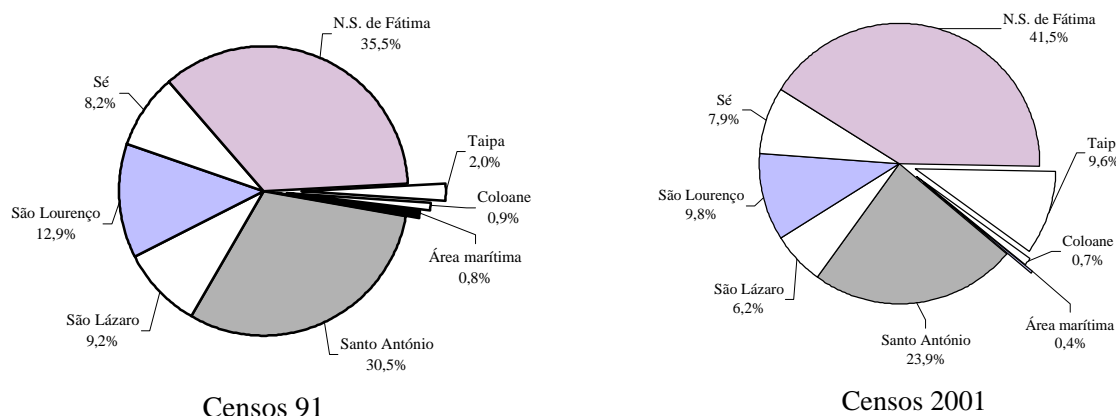

Quanto à distribuição por localização segundo os grupos etários, regista-se a maior percentagem do grupo etário dos 0-14 anos na freguesia da Nossa Senhora de Fátima, com 24,2% em comparação com as outras freguesias. A população da Taipa concentra-se nos grupos etários dos 0-14 anos e dos 15-64 anos, sendo a percentagem de idosos a mais baixa de entre as localizações (com excepção da área marítima). Em Coloane, a percentagem de idosos é a mais elevada de entre todas as freguesias, atingindo os 11,7%. A percentagem da população com idade igual ou superior a 65 anos existente nas freguesias da Sé e de São Lázaro também ultrapassou os 10,0%.

Gráfico 7 : Distribuição da população segundo as localizações por grupos etários (2001)

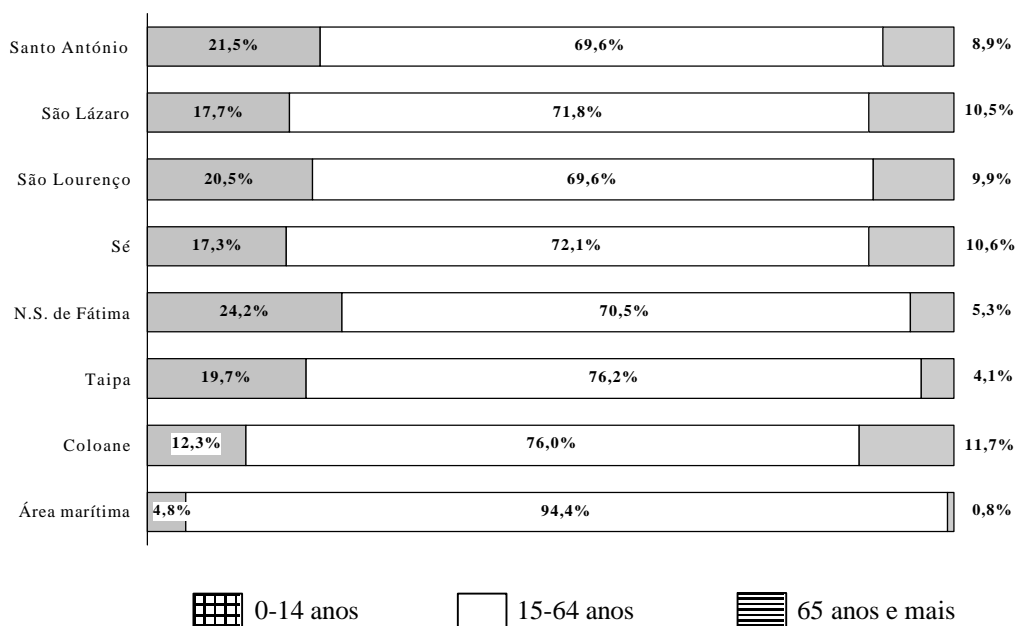

### 1.5 Densidade populacional

De acordo com os resultados dos Censos 2001, a densidade populacional em Macau era de 16 870 pessoas por km<sup>2</sup>. Devido aos aterros verificados no Território, a área de Macau aumentou durante os últimos dez anos, passando de 18,0 km<sup>2</sup> para 25,8 km<sup>2</sup>, correspondendo a um acréscimo de 43,3%. Sendo a amplitude do crescimento atrás referida superior à da população, a densidade populacional decresceu 14,6%, relativamente aos Censos 91 (19 761 pessoas por km<sup>2</sup>).

Em termos de freguesia, a densidade populacional mais elevada encontra-se na freguesia de S. António, atingindo as 94 743 pessoas por km<sup>2</sup>, seguindo-se a da freguesia de Nossa Senhora de Fátima ( 60 166 pessoas por km<sup>2</sup> ). Em relação aos Censos 91, a densidade populacional da ilha da Taipa aumentou cerca de 2,9 vezes, atingindo 6 740 pessoas por km<sup>2</sup>. Por seu turno, regista-se a densidade populacional mais baixa na ilha de Coloane, com 382 pessoas por km<sup>2</sup>.

Quadro 4 : Densidade populacional ( 1991-2001 )

Freguesia	Pessoas/km <sup>2</sup>			
	Ano	1991	1996	2001
Total		19 761	19 352	16 870
Península de Macau		51 127	50 119	45 723
Stº. António		98 776	100 095	94 743
São Lázaro		54 370	53 582	44 857
São Lourenço		50 904	54 600	47 601
Sé		20 881	14 337	11 785
N. S. Fátima		46 750	54 654	60 166
Taipa		1 748	3 058	6 740
Coloane		437	317	382

Nota : A densidade populacional não se aplica à população que vive na área marítima, e, a densidade populacional das ilhas da Taipa e Coloane não incluem as zonas de aterro das mesmas.

## 1.6 População marítima

Quanto à população marítima, foram recolhidas informações junto de 426 embarcações ancoradas nas águas territoriais vigiadas por Macau e contabilizados um total de 1 898 residentes em 370 das mesmas. Em comparação com os Censos 91, o número de embarcações enumeradas diminuiu, 161 unidades, enquanto que o número de indivíduos inquiridos decresceu 933, correspondendo a decréscimos de 30,3% e de 33,0% respectivamente.

A maior parte da população marítima é do sexo masculino, atingindo 77,1% do total, enquanto que a população feminina corresponde a 22,9%. Da população marítima, 94,4% têm idade entre os 15 e 64 anos.

A maioria da população marítima é oriunda da China Continental, representando 54,4% do total. Em comparação com os Censos 91, a proporção dos naturais de Macau decresceu 6 pontos percentuais.

Quadro 5 : População marítima ( 1991-2001 )

ANO		Pessoas		
		1991	1996	2001
Total	Total	2 831	2 995	1 898
	H	1 691	2 273	1 463
	M	1 140	722	435
Grupo etário	0-14	481	247	92
	15-64	2 314	2 713	1 791
	≥65	36	35	15
	Local de nascimento			
	Macau	1 107	1 063	628
	China Continental	948	1 480	1 033
	Outro	776	452	237

## 2. Outras características sócio-demográficas

### 2.1 Estado civil

De entre a população residente a proporção dos casados é de 49,6%. Da população do sexo masculino 51,0% são casados e 48,3% da população feminina são casadas. A proporção dos casados aumentou 1,5 pontos percentuais em relação aos Censos 91, enquanto que a proporção dos separados/divorciados é de 1,6%, correspondendo a uma subida de 0,8 pontos percentuais em relação aos Censos 91.

Gráfico 8 : Distribuição da população residente segundo o estado civil ( 1991-2001 )

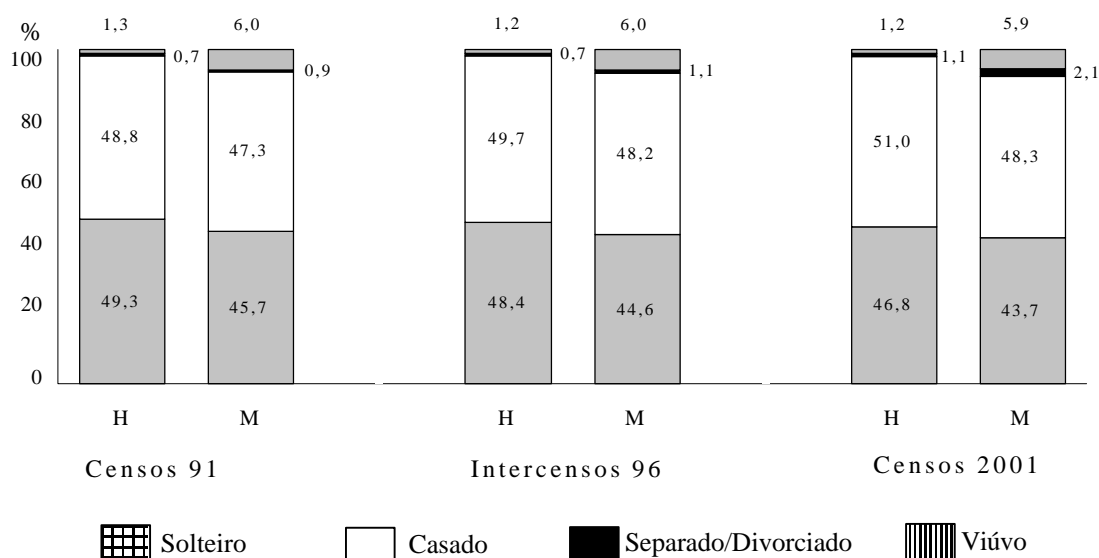

Numa perspectiva mais detalhada, por grupo etário, a maior proporção de casados encontra-se no grupo etário dos 45-59 anos, atingindo os 88,4%, e que em comparação com os Censos 91, decresceu 0,7 pontos percentuais. Ainda em relação aos Censos 91, o número de viúvos/viúvas com 60 anos e mais corresponde a 30,3% naquele grupo, com uma descida de 1,5 pontos percentuais, enquanto que a proporção dos indivíduos solteiros corresponde a 82,3% da população no grupo etário dos 15-29 anos, tendo aumentado 13,1 pontos percentuais.

Gráfico 9 : Distribuição da população residente segundo o estado civil por grupos etários ( 1991 - 2001 )

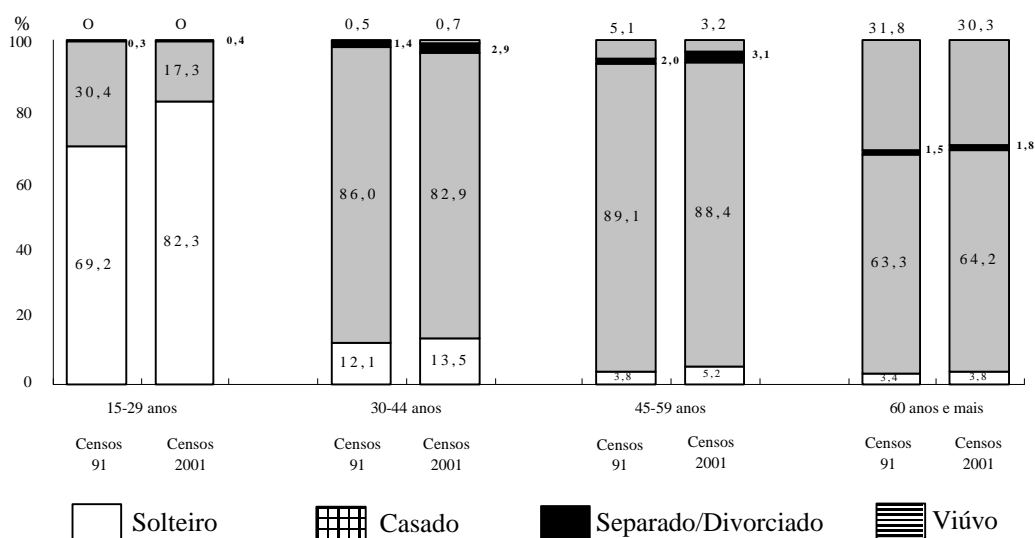

## 2.2 Nacionalidade <sup>b</sup>

De entre os residentes de Macau, 95,2% são de nacionalidade chinesa, 2,0% são de nacionalidade portuguesa, e os restantes são de nacionalidade filipina, americana/canadiana, tailandesa e outras. Em comparação com os resultados dos Censos 91, a percentagem dos residentes de nacionalidade chinesa aumentou 0,8 pontos percentuais, enquanto que a dos de nacionalidade portuguesa diminuiu 1,3 pontos percentuais.

Gráfico 10 : Distribuição da população residente por nacionalidade ( 1991 - 2001 )

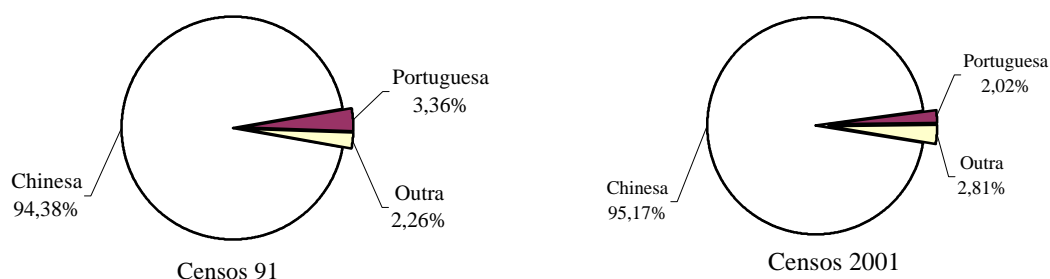

<sup>b</sup> Os critérios para a classificação da população segundo a sua nacionalidade foram definidos de acordo com os “Esclarecimentos do Comité Permanente da Assembleia Popular Nacional sobre Algumas Questões Relativas à Aplicação da Lei de Nacionalidade da República Popular da China na Região Administrativa Especial de Macau”. Assim, para efeitos de comparação estatística, foram recalculados os resultados dos Censos 91, no âmbito da mesma matéria, segundo os critérios atrás referidos.



### 2.3 Ascendência

A maior parte da população residente é de ascendência chinesa, correspondendo a 95,7% do total, o que significa um aumento de 0,6 pontos percentuais em relação aos Censos 91. A população residente de ascendência portuguesa ou de ascendência chinesa, portuguesa e outra, corresponde a um total de 1,8%.

Quadro 6 : Ascendência da população residente (1991-2001)

Ascendência	Ano		%
	1991	2001	
Chinesa	95,1	95,7	
Chinesa e portuguesa	1,3	1,0	
Chinesa, portuguesa e outra	0,2	0,1	
Portuguesa	1,5	0,6	
Outra	2,0	2,6	
Portuguesa e outra	...	0,1	

Nota 1 : Nos Intercensos 96, não foi recolhida informação relativa à ascendência.

Nota 2 : Devido aos arredondamentos, a soma das percentagens poderá não corresponder a 100%.

### 2.4 Tempo total de permanência em Macau <sup>c</sup>

Da população da área terrestre, 39,0% são naturais de Macau e que nunca se ausentaram do Território por um período superior a seis meses. Por seu turno, a população residente nascida fora de Macau corresponde a 56,0%. Desta população: 16,7% permaneceram menos de 5 anos em Macau; 8,7% residiram entre 5 e 9 anos e 28,8% permaneceram no Território por um período que varia entre 20 e 24 anos.

Relativamente ao local de nascimento, 84,6% da população residente que não nasceu em Macau são naturais da China Continental, destes, 31,3% residiram em Macau entre 20 a 24 anos. Por outro lado, 30,1% dos naturais de Portugal residiram em Macau entre 5 a 9 anos.

<sup>c</sup> O “Tempo total de permanência em Macau” não se aplica à população que vive na área marítima.

Quadro 7 : Tempo total de permanência em Macau da população residente nascida fora de Macau<sup>c</sup> (2001)

Tempo total de permanência em Macau	Nº	Percentagem ( % )
0-4 anos	40 528	16,7
5-9 anos	21 220	8,7
10-14 anos	32 869	13,5
15-19 anos	36 701	15,1
20-24 anos	70 000	28,8
25-29 anos	8 468	3,5
30-39 anos	12 870	5,3
40 anos e mais	20 170	8,3

Nota: Devido aos arredondamentos, a soma das percentagens poderá não corresponder a 100%.

## 2.5 Migração

Segundo os resultados dos Censos 2001, 11,5% da população residente esteve fora de Macau em Agosto de 1996. Destes, 73,4% residiam na China Continental, 8,3% em Hong Kong e 3,8% em Taiwan.

As principais razões que levaram a população a residir fora de Macau naquele período, foram: ainda não ter estabelecido residência em Macau (69,4%), por motivo de trabalho (16,3%) e por motivo de estudo ou formação (10,1%).

Devido à imigração e à migração interna, 41,3% da população residente (não incluindo a população que vive na área marítima nem os nascidos depois de Agosto de 1996) mudou de local de residência nos últimos cinco anos. Dos residentes actuais da Taipa, 60,6% eram residentes desta ilha há menos de cinco anos e 8,7% mudaram de residência na própria ilha da Taipa.

<sup>c</sup> O “Tempo total de permanência em Macau” não se aplica à população que vive na área marítima.

## SÍNTESE DOS RESULTADOS GLOBAIS

Relativamente às freguesias, salienta-se que a de S. Lázaro é a que possui o maior número de pessoas que permaneceu nos últimos cinco anos na mesma residência, com 72,5%. Seguindo-se a freguesia de São Lourenço, com 71,3%. Na Península de Macau, a freguesia com menor percentagem é a de Nossa Senhora de Fátima, com 55,4%. Em Coloane e na Taipa, a percentagem era de 41,3% e de 30,8%, respectivamente.

Gráfico 11 : Distribuição da população residente segundo as freguesias, por local de residência, em 1996

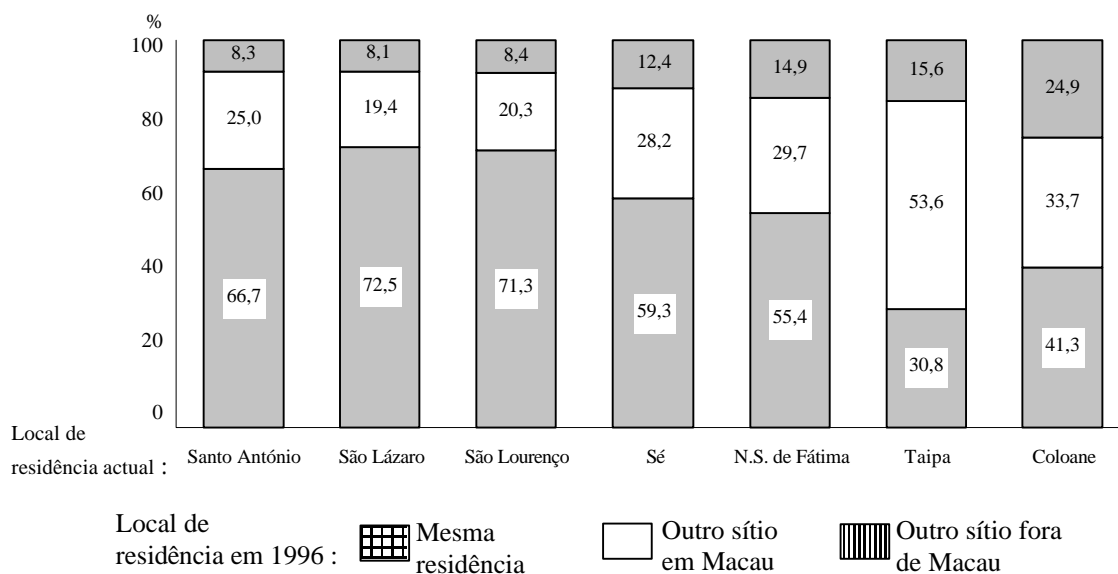

Nota: Excluem-se a população que vive na área marítima e os nascidos depois de Agosto de 1996.

## 2.6 Língua corrente

Dos indivíduos com idade igual ou superior a 3 anos, 87,9% falam cantonês em casa. Os que falam o Mandarim e outros dialectos chineses correspondem, respectivamente, a 1,6% e 7,6%, enquanto que o Português é a língua corrente de 0,7% da população.

Quadro 8 : Língua corrente (1991-2001)

Língua corrente	Ano			%
	1991	1996	2001	
Cantonês	85,8	87,1	87,9	
Mandarim	1,2	1,2	1,6	
Outros dialectos chineses (incluindo o dialecto Fujian)	9,6	7,8	7,6	
Português	1,8	1,8	0,7	
Inglês	0,5	0,8	0,7	
Outra	1,1	1,3	1,7	

Nota: Devido aos arredondamentos, a soma das percentagens poderá não corresponder a 100%.

Além da língua corrente, 30,6% dos residentes falam também outra língua, sendo o Mandarim a mais conhecida, com 45,2%. Os residentes que falam duas línguas representam 11,8%, e os que falam três ou mais línguas correspondem a 1,8% do total. Comparativamente aos resultados dos Intercensos 96, as proporções dos indivíduos que falam uma, duas, e, três ou mais outras línguas subiram 3,2, 3,7 e 0,6 pontos percentuais, respectivamente.

## 2.7 Educação

- **Nível de escolaridade e aptidão para ler e escrever**

Dos indivíduos com idade igual ou superior a 3 anos, 28,8% têm um nível de escolaridade inferior ao ensino primário. Os que completaram o ensino primário representam 25,8% e os que concluíram o ensino secundário geral, o ensino secundário complementar e o ensino superior correspondem a 22,3%, 15,6% e 7,4%, respectivamente.

Comparando com os resultados dos Censos 91, as percentagens de residentes com diferentes níveis de escolaridade inferiores ao ensino secundário complementar decresceram, com uma amplitude que varia entre -0,1 e -7,1 pontos percentuais; enquanto que a percentagem dos que possuem um nível de escolaridade equivalente ao ensino secundário complementar e ao ensino superior cresceu 7,1 e 3,0 pontos percentuais, respectivamente.

De entre a população com idade igual ou superior a 15 anos, 91,3% sabem ler e escrever.

Quadro 9 : Distribuição da população residente com idade igual ou superior a 3 anos, por nível de escolaridade (1991-2001)

Nível de Escolaridade	Ano			%
	1991	1996	2001	
Sem escolaridade/ Ensino pré-escolar	17,0	13,9	9,9	
Ensino primário incompleto	21,0	20,4	18,9	
Ensino primário completo	26,7	25,4	25,8	
Ensino secundário geral	22,4	22,5	22,3	
Ensino secundário complementar	8,5	12,2	15,6	
Ensino superior	4,4	5,5	7,4	
Ensino especial	-	0,1	0,1	

Nota: Devido aos arredondamentos, a soma das percentagens poderá não corresponder a 100%.

- **Área de ensino superior**

Da população residente com idade igual ou superior a 3 anos, 31 425 indivíduos ( 7,4% ) detêm cursos ministrados pelo ensino superior. De entre estes, 76,2% frequentaram cursos universitários e 23,8% frequentaram cursos não universitários.

Relativamente à área de ensino superior, destaca-se a população que detém cursos de *“Ciências Sociais, Comércio e Direito”*, atingindo 36,4%. Seguem-se os cursos de *“Engenharia, Indústria Transformadora e Arquitectura”* e *“Humanidades e Artes”*, com a 13,6% e 12,8%, respectivamente.

Em termos de sexo, os que frequentaram os cursos de *“Educação”*, temos que 83,6% eram do sexo feminino e em relação aos que frequentaram os cursos de *“Engenharia, Indústria Transformadora e Arquitectura”*, observou-se que 85,5% dos alunos eram do sexo masculino.

Gráfico 12 : Distribuição da população residente habilitado com nível de ensino superior, segundo as áreas (2001)

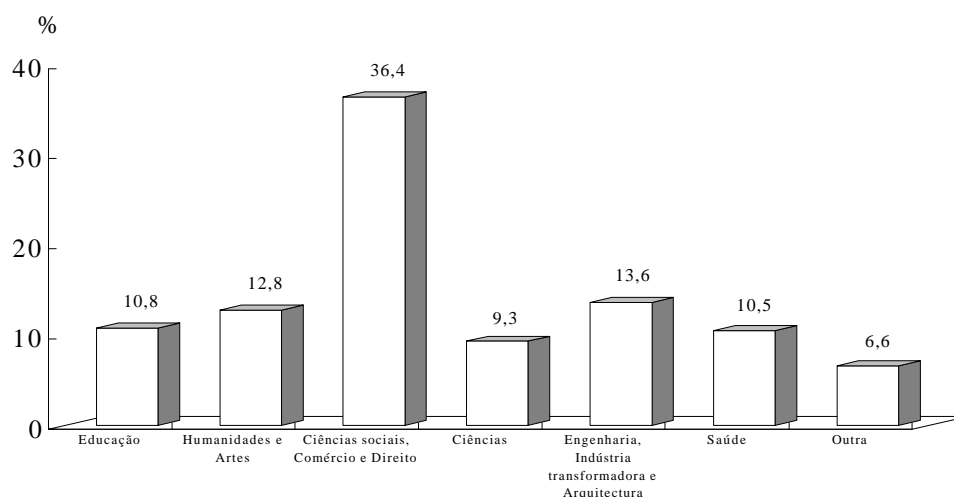

Da população com habilitação equivalente ao ensino superior, 34,7% concluíram os respectivos cursos nas instituições de ensino superior do Território, enquanto que 33,1% as obtiveram nas instituições de ensino superior da China Continental.

Em relação aos cursos de nível superior obtido em estabelecimentos de ensino do Território tem-se que o mais frequentado foi o de *“Ciências Sociais, Comércio e Direito”*, com 44,0%, ao que se seguiu o curso de *“Educação”* e o de *“Humanidades e Artes”*, com 16,0% e 12,0%, respectivamente. Os indivíduos que obtiveram os cursos superiores na China Continental concentraram-se nos das áreas de *“Ciências Sociais, Comércio e Direito”*, *“Engenharia, Indústria Transformadora e Arquitectura”* e *“Saúde”* que

representam 26,8%, 17,9% e 16,8%, respectivamente.

- **Situação da frequência escolar**

De acordo com a informação recolhida nos Censos 2001, 29,8% dos indivíduos com idade igual ou superior a 3 anos declararam que irão frequentar o ensino curricular do próximo ano lectivo, sendo de realçar que 80,5% dos que pertencem ao grupo etário dos 3-24 anos, manifestaram a mesma vontade. Em comparação com os resultados dos Censos 91, as percentagens indicadas anteriormente sofreram aumentos de 4,5 e 14,4 pontos percentuais, respectivamente.

### 3. Características económicas

#### 3.1 Condição perante as actividades económicas

De acordo com os resultados dos Censos 2001, no final de Agosto de 2001, a população residente com idade igual ou superior a 14 anos era de 349 745 indivíduos. Destes, 231 266 indivíduos eram população activa, da qual 53,5% pertenciam ao sexo masculino e 46,5% ao sexo feminino. Em comparação com os Censos 91, a população activa aumentou 32 496 indivíduos, o que correspondeu a um crescimento de 16,3%, ou seja, a uma taxa média anual de 1,5%. A população inactiva era de 118 479 pessoas, das quais 65,5% eram do sexo feminino. De entre a população do grupo etário dos 65 e mais anos, a percentagem da população inactiva atingia 89,8%.

Relativamente às freguesias, a proporção da população activa nas diferentes freguesias da Península de Macau, situava-se entre 61,9% a 67,3%. A proporção da população activa na ilha da Taipa era de 74,0%, enquanto que a da área marítima atingia os 98,3%. Por seu turno, a maioria da população de Coloane era inactiva, correspondendo a 63,7%.

Gráfico 13 : População activa ( 1991-2001 )

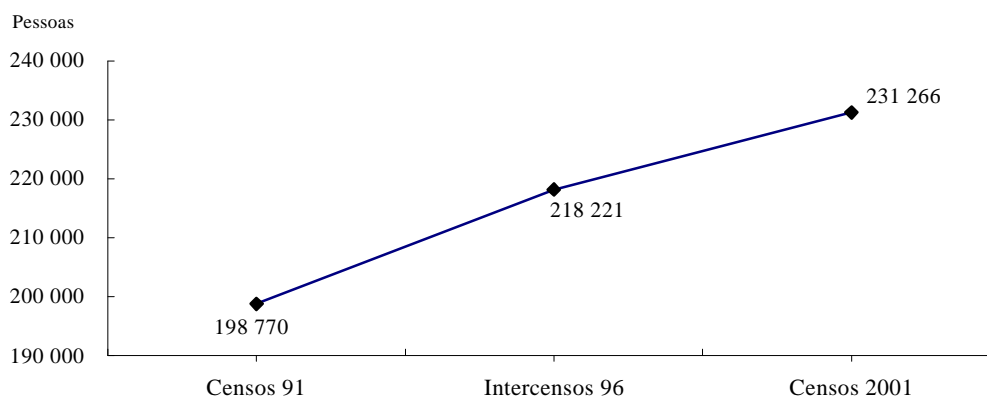

A população activa concentrava-se nos grupos etários dos 35-39 anos (16,0%) e dos 40-44 anos (16,7%). A mediana das idades da população activa cresceu de 32,5 anos nos Censos 91, para 37,8 anos nos Censos 2001.



Da população activa, 11,9% dos indivíduos têm um nível de escolaridade inferior ao ensino primário. Os que completaram os ensinos primário e secundário geral equivalem a 25,4% e 28,7%, respectivamente, enquanto que os que concluíram os ensinos secundário complementar e superior correspondiam a 34,0%. Em relação aos Censos 91, as percentagens dos indivíduos com habilitações do ensino secundário complementar e do ensino superior aumentaram 9,9 e 5,6 pontos percentuais, respectivamente.

Quadro 10 : Nível de escolaridade da população activa (1991-2001)

Nível de Escolaridade	Ano		
	1991	1996	2001
Sem escolaridade/ Ensino pré-escolar	4,9	3,5	2,2
Ensino primário incompleto	14,0	10,8	9,7
Ensino primário completo	31,6	28,0	25,4
Ensino secundário geral	30,9	31,0	28,7
Ensino secundário complementar	12,0	17,8	21,9
Ensino superior	6,6	8,9	12,1

Nota: Devido aos arredondamentos, a soma das percentagens poderá não corresponder a 100%.

### 3.2 População empregada

A população empregada no final de Agosto de 2001 era de 215 059 indivíduos, dos quais 52,7% eram do sexo masculino e 47,3% do sexo feminino. Em comparação com os Censos 91, a proporção da população empregada do sexo masculino decresceu 2,9 pontos percentuais.

Relativamente à distribuição por situação na profissão, de entre a população empregada, 88,7% eram *“Trabalhadores por conta de outrem”*, 6,1% eram *“Trabalhadores por conta própria”* e 4,1%, eram *“Empregadores”*. Relativamente aos Intercensos 96, as percentagens atrás referidas sofreram variações de 0,9, 0,8 e -1,4 pontos percentuais, respectivamente. Ainda de acordo com a distribuição por sexo, os *“Empregadores”* eram maioritariamente do sexo masculino, atingindo 83,3%; enquanto que, as percentagens relativas aos dois sexos dos *“Trabalhadores por conta de outrem”* apresentaram valores idênticos, sendo de 50,0% para ambos. Quanto aos *“Empregados familiares não remunerados”*, destacou-se o sexo feminino, com 77,1%.

- Ramo de actividade económica e profissão

Em termos de ramo de actividade económica, a população empregada nas **“Indústrias transformadoras”** correspondia a 19,8% do total, enquanto que o **“Comércio por grosso e a retalho; reparação de veículos automóveis, motociclos e de bens de uso pessoal e doméstico”** e **“Outras actividades de serviços colectivos, sociais e pessoais”** detinha 15,1% e 11,6% da população empregada, respectivamente.

Em termos dos três principais sectores de actividade económica, 1,1% da população empregada encontrava-se no sector primário (Pesca e Agricultura); 27,6% no sector secundário (Indústria Transformadora, Construção, etc.); e 71,3% no sector terciário (Comércio por Grosso e a Retalho, Restaurantes, Turismo, Jogos de Azar, Actividades Financeiras, etc.). Em comparação com os Censos 91, a população empregada no sector secundário decresceu, tendo o seu peso diminuído 13,0 pontos percentuais, enquanto que o mesmo peso, relativo ao sector terciário, cresceu 13,3 pontos percentuais.

Gráfico 14 : Distribuição da população empregada, segundo o sector de actividade económica (1991-2001)

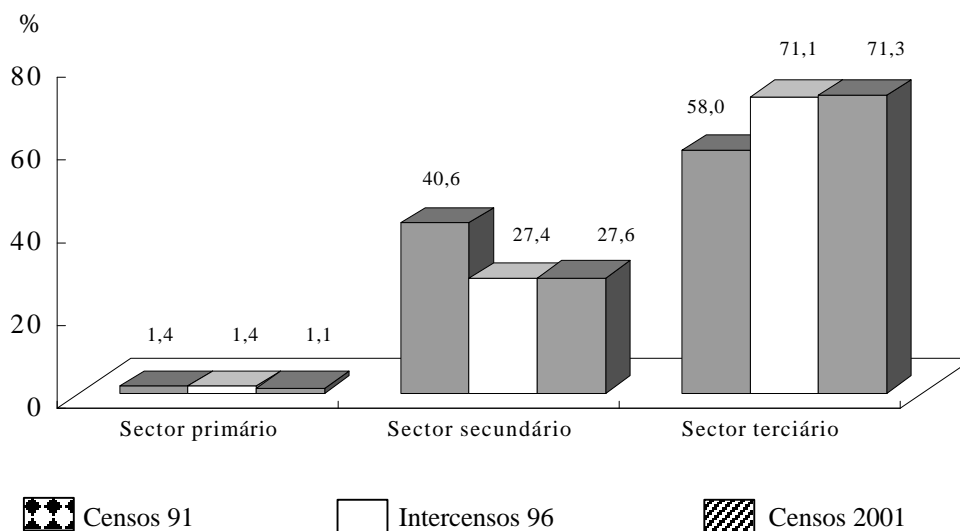

Em termos de ocupação profissional, a maioria da população empregada pertencia ao **“Pessoal dos serviços, vendedores e trabalhadores similares”**, correspondendo a 19,8% do total. Em seguida, destacam-se os **“Empregados administrativos”** e **“Trabalhadores não qualificados”** que representavam 18,5% e 16,5%, respectivamente. Em comparação com os Censos 91, a proporção das profissões acima referidas variou 6,8, 4,1 e -3,0 pontos percentuais, respectivamente.

Quadro 11 : Distribuição da população empregada, segundo a ocupação profissional (1991-2001)

		%		
		Ano	1991	1996
Ocupação Profissional		1991	1996	2001
Secção I	Membros dos órgãos legislativos, quadros superiores da administração pública e de associações, directores e quadros dirigentes de empresas	9,0	7,3	6,5
Secção II	Especialistas das profissões intelectuais e científicas	1,6	2,7	3,3
Secção III	Técnicos e profissionais de nível intermédio	6,6	8,7	9,6
Secção IV	Empregados administrativos	14,4	17,3	18,5
Secção V	Pessoal dos serviços, vendedores e trabalhadores similares	13,1	18,6	19,8
Secção VI	Trabalhadores qualificados da agricultura/pesca	1,5	1,5	1,2
Secção VII	Trabalhadores da produção industrial e artesãos	15,0	14,6	12,1
Secção VIII	Operadores de instalações e máquinas, condutores e montadores	19,4	13,6	12,5
Secção IX	Trabalhadores não qualificados	19,5	15,6	16,5

Nota: Devido aos arredondamentos, a soma das percentagens poderá não corresponder a 100%.

- **Rendimento do emprego**

Em Julho de 2001, a mediana do rendimento do emprego principal da população empregada era de 5 110 Patacas, enquanto que a mediana do rendimento total do emprego era de 5 144 Patacas. As **“Indústrias Transformadoras”** foi o ramo de actividade que empregava um elevado número dos trabalhadores, registando uma mediana de rendimento do emprego principal de 3 212 Patacas. A ocupação profissional que mais população empregava era **“Pessoal dos serviços, vendedores e trabalhadores similares”**, registando uma mediana de rendimento do emprego principal de 4 927 Patacas.

• Local de Trabalho

Observou-se que 81,3% da população empregada trabalhavam na Península de Macau, 8,3% e 2,1%, trabalhavam na Taipa e em Coloane, respectivamente, e, 3,8% trabalhavam na China Continental, em Taiwan e nos outros locais.

Os trabalhadores residentes da Península de Macau que tinham como local de trabalho as ilhas da Taipa e Coloane correspondiam a 6,1% e 1,4% da população empregada. Por outro lado, os residentes das ilhas da Taipa e Coloane que trabalhavam na Península de Macau, representavam, respectivamente, 62,4% e 33,6% da população empregada, residente nas ilhas.

Gráfico 15 : Distribuição da população empregada, segundo o local de trabalho (2001)

Local de residência :

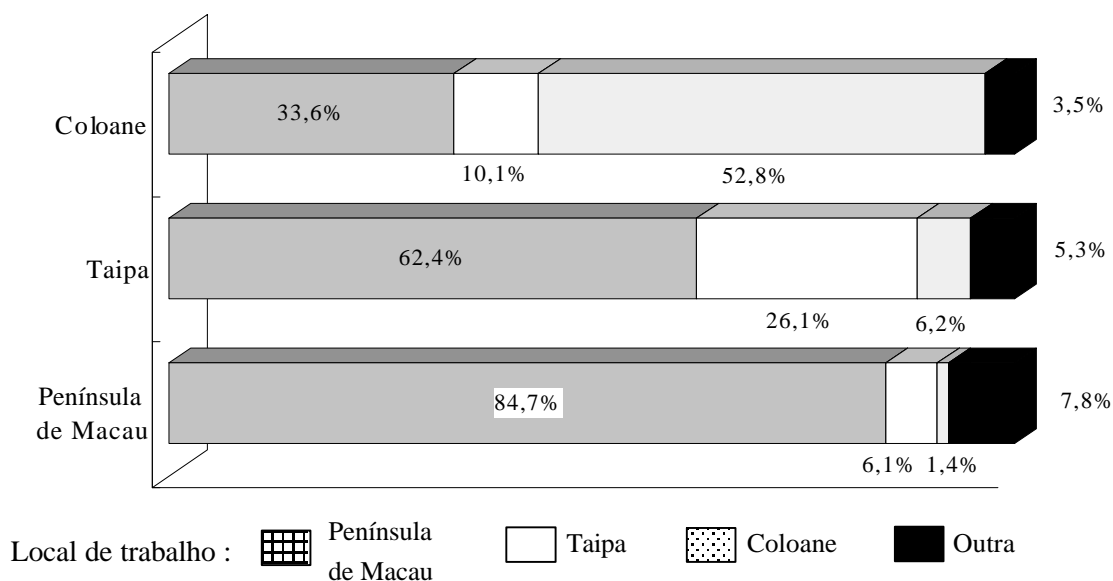

### 3.3 População desempregada

No final de Agosto de 2001, a população desempregada era de 16 207 indivíduos, dos quais 62,8% eram do sexo masculino e 37,2% do sexo feminino. De entre os desempregados, 13,7% procuravam emprego pela primeira vez. Os que procuravam novo emprego, representavam 86,3%. As pessoas que procuravam emprego no período entre 1 e 3 meses, representam 38,7% do total da população desempregada. Da população desempregada, 76,4% possuem habilitação inferior ao secundário complementar.

Gráfico 16 : Distribuição da população empregada, segundo a duração de procura de emprego (2001)

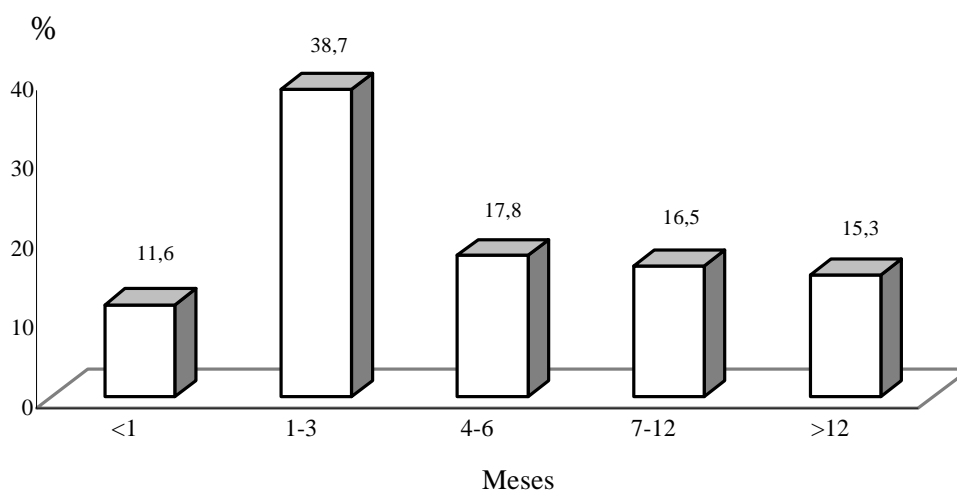

#### 4. População com deficiência física e/ou mental

Pela primeira vez, os Censos 2001 recolheram informação relativa à deficiência física e/ou mental junto da população. De acordo com as informações fornecidas pelos agregados familiares, em Macau, o número de indivíduos residentes com deficiência é de 5 713, representando 1,3% do total da população residente, dos quais 51,1% são do sexo masculino e 48,9% do feminino. Em termos de grupo etário os deficientes com idade igual ou inferior a 14 anos correspondem a 0,5% do total da população, enquanto que os dos grupos etários dos 15-64 anos e o dos 65 e mais anos representam 1,0% e 6,7%, respectivamente.

Em termos de tipo de deficiência, tem-se que 84,1% da população tem uma deficiência, e a que têm duas, e, três e mais deficiências equivalem a 14,0% e 2,0%, respectivamente. Entre a população com uma deficiência, 34,0% corresponde a “*Deficiência motora*”, 18,1% “*Psicopatia*”, 11,9% “*Deficiência visual*” e 11,3% “*Débil mental*”. Dentro da população que tem duas, e, três e mais deficiências, os que têm “*Disfasia*” representam 50,4% e 69,4%, respectivamente, do total da população deficiente.

A maior parte dos indivíduos deficientes( 83,5% ) habita em unidades de alojamento familiar, enquanto que 16,5% habitam em lares hospitalares ou outros tipos de unidade de alojamento colectivo. De entre os indivíduos que habitam nas unidades de alojamento familiar, 88,1% vivem com outros membros do agregado familiar e 11,9% vivem sózinhos.

Da população deficiente inquirida, 63,7% receberam serviço especial destinado aos deficientes físicos e/ou mentais. Verificou-se que da população que recorreu a este tipo de serviço, o grupo de “*Psicopatia*” foi o que dele mais usufruiu, com 83,9% do total dos indivíduos com a mesma deficiência, seguindo-se os “*Débeis mentais*” com 76,4% do total, e os “*Deficientes auditivos*” foram os que menos usufruíram deste tipo de serviço, com 52,7% do total dos indivíduos com a mesma deficiência.

Em termos de unidades de alojamento, 81,8% dos indivíduos deficientes internados em lares hospitalares ou outros tipos de unidade de alojamento colectivo recebem serviços a si destinados e 44,5% dos que vivem nas unidades de alojamento familiar manifestaram ter recebido o mesmo tipo de serviço.

## SÍNTESE DOS RESULTADOS GLOBAIS

Quadro 12 : População com deficiência física e/ou mental, segundo o tipo de unidade de alojamento e o usufruto de serviço especial destinado a deficientes

Unidades de alojamento	População com deficiência física e/ou mental		Deficientes que receberam serviço especial
	Nº	Percentagem	
Total	5 713	100,0%	63,7%
Unidades de alojamento familiar	4 771	83,5%	44,5%
De entre: os que pertencem ao "agregado familiar singular"	678	(11,9%)	
Unidades de alojamento colectivas	942	16,5%	81,8%

## II. Agregados familiares e unidades de alojamento

### 5. Agregados familiares <sup>d</sup>

#### 5.1 Dimensão do agregado familiar

Foi apurado em Macau, um total de 134 965 agregados familiares que tinham pelo menos um membro considerado como população residente. Destes, 55,6% do total tinham menos de 4 pessoas, o que em relação aos Censos 91, em que existiam 51,9% do total, houve um aumento de 3,7 pontos percentuais. A dimensão média dos agregados era de 3,14 pessoas, enquanto que nos Censos 91 foi de 3,49 pessoas, o que significa uma diminuição de 0,35 pessoas, reflectindo a tendência de diminuição da dimensão familiar ao longo do tempo.

#### 5.2 Composição dos agregados familiares

Em termos de laços de parentesco os diferentes elementos dos agregados familiares, são classificados em três tipos de agregado familiar: “*Agregado família singular*”, “*Agregado familiar com núcleo*” e “*Agregado familiar sem núcleo*”.

Dos agregados familiares existentes em Macau, 17,1% pertencem ao “*Agregado familiar singular*”, o que é composta somente por um único elemento.

É considerado núcleo de família, um par de casal ou um dos elementos de um casal com o(s) seu(s) filho(s) solteiro(s). Assim, é classificada como “*Agregado familiar com núcleo*” todo o agregado familiar que tem um ou mais núcleos de família. De entre todos os agregados familiares em Macau, 76,2% são “*Agregado familiar com núcleo*”, dos quais, 96,5% são constituídos por um único núcleo de família e 3,5% têm vários núcleos de família.

---

<sup>d</sup> Não inclui os agregados familiares residentes nas unidades colectivas.



Se no agregado familiar houver dois ou mais elementos mas que não reunam condições para formar um núcleo de família, então, este agregado familiar é um “*Agregado familiar sem núcleo*”. Dentre os agregados familiares de Macau, 6,7% são “*Agregado familiar sem núcleo*”, dos quais 47,0% são constituídas por elementos que não estão unidos por laços de parentesco.

Relativamente à localização (com excepção da área marítima), a ilha de Coloane é a que detém a percentagem mais elevada de agregados familiares constituídos por um único elemento, ou seja, “agregado familiar singular”, representando 25,1% do total, enquanto que a freguesia de S. Lázaro tem a maior proporção de “Agregado familiar com núcleo”, atingindo 78,3%.

Gráfico 17 : Distribuição da composição de agregados familiares por localização (2001)

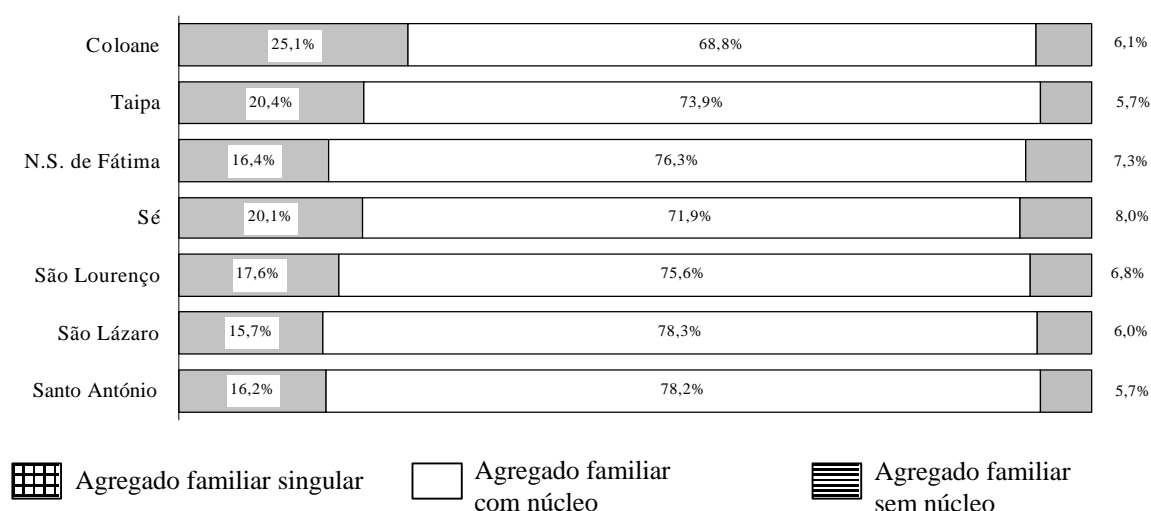

### 5.3 Utilização de equipamento informático<sup>e</sup>

Em Macau, 44,9% do total de agregados familiares têm computador em casa, e dos que utilizaram computador nos últimos 3 meses, 69,5% estão ligados à internet.

Os residentes com idade igual ou superior a 3 anos, utilizadores de computador, totalizam 103 580 pessoas, correspondendo a 24,5% do total da população residente do respectivo grupo etário. Contudo, é no grupo etário dos 15 a 24 anos que se verifica o maior número de utilizadores de computador no domicílio, representando 34,0% do total.

Gráfico 18 : Distribuição dos utilizadores de computador com idade igual ou superior a 3 anos por grupo etário (2001)

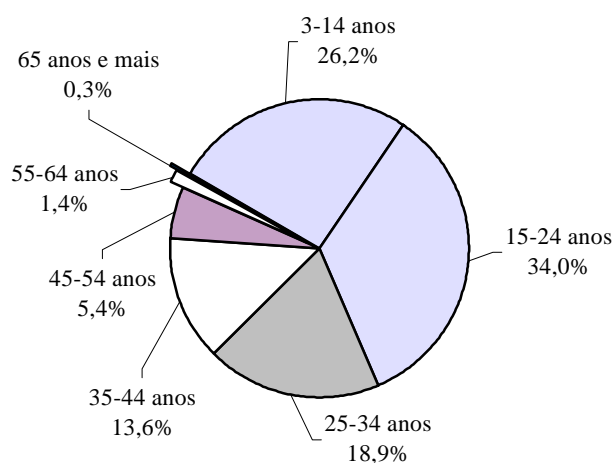

De entre os indivíduos que utilizaram computador em casa, 25,4% têm habilitação correspondente ao ensino secundário geral, enquanto que, 20,1% e 17,0% têm habilitação equivalente ao ensino secundário complementar e superior, respectivamente.

<sup>e</sup> Não se aplica à U.A.F. móvel, outra U.A. não especificada e U.A. colectiva.

## 5.4 Posse de veículos <sup>f</sup>

De entre os agregados familiares, 44,4% possuem motociclos ou automóveis particulares, dos quais 69,2% dispõem de motociclos e 56,4% de automóveis particulares.

Dos agregados que possuem automóveis particulares, 53,4% estacionam-os nos parques de estacionamento privados à noite, enquanto que 39,8% nos públicos. Em termos de freguesia, os agregados familiares de N.S. de Fátima estacionam, com mais frequência, os seus automóveis particulares na rua, com 51,9%, enquanto que a maioria dos residentes da Taipa costuma utilizar os silos privados, com 75,6%.

Gráfico 19: Distribuição de agregados familiares, segundo o estacionamento de veículos à noite, por localização (2001)

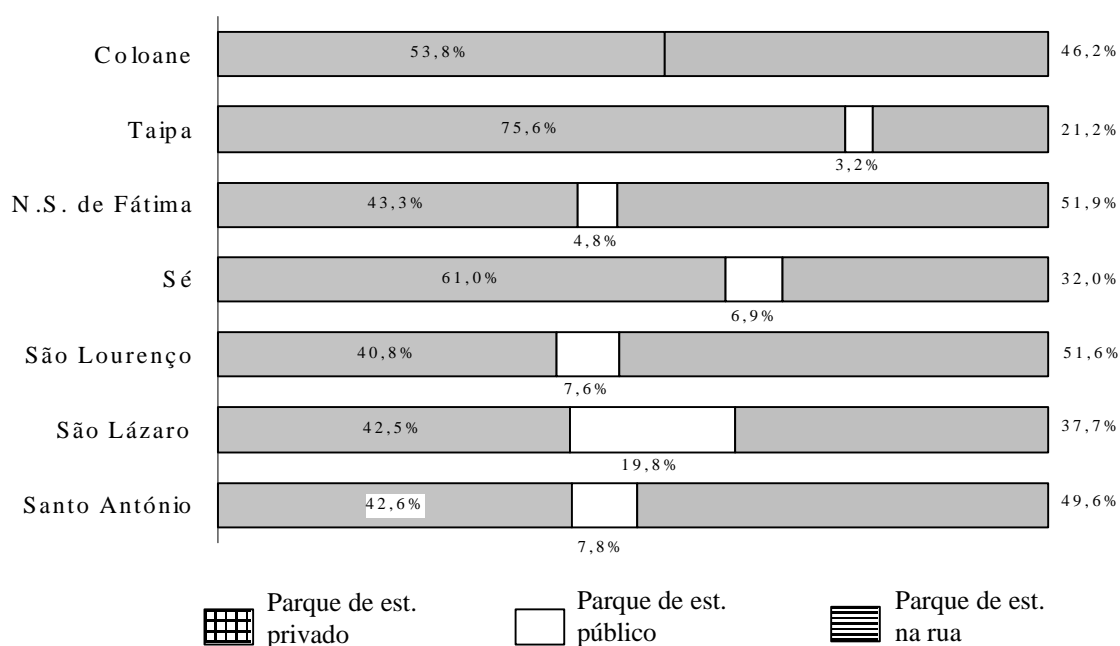

<sup>f</sup> Não se aplica à U.A.F. móvel, outra U.A. não especificada e U.A. colectiva.

## 6. Habitação

Durante os Censos 2001, foram visitadas em Macau, mais de 210 mil unidades de alojamento, abrangendo 176 143 unidades para fins habitacionais e 36 359 unidades para outros fins.

Em termos de localização, as freguesias de N.S. de Fátima e de Stº. António detêm o maior número de unidades de alojamento. A ilha da Taipa tem maior proporção de unidades para habitação, correspondendo a 92,4% do total de unidades na referida freguesia, enquanto que a freguesia da Sé, é a que detém menor proporção de entre todas as freguesias, com 58,9%.

### 6.1 Situação de ocupação das unidades de alojamento

Das 176 143 unidades de alojamento visitadas nos Censos 2001, 142 393 estavam ocupadas, das quais 141 672 eram unidades de alojamento familiar. As restantes 721 eram unidades de alojamento colectivas, tais como, hotéis, lares de idosos, de convivência, etc..

Em termos de localização, a ilha de Coloane tem uma proporção mais elevada em relação às unidades de alojamento vagas, atingindo 41,9%, enquanto que a menor proporção encontra-se na freguesia de N. S. de Fátima, com 14,7%.

Quadro 13 : Situação de ocupação das unidades visitadas ( 2001 )

Localização	Total	Unidade de alojamento			Unidade não destinada à habitação		
		Subtotal	Ocupada	Desocupada	Subtotal	Ocupada	Desocupada
Total	212 502	176 143	142 393	33 750	36 359	18 770	17 589
Stº. António	48 067	40 163	33 851	6 312	7 904	5 140	2 764
São Lázaro	13 670	11 838	9 455	2 383	1 832	1 119	713
São Lourenço	21 580	17 931	14 548	3 383	3 649	2 093	1 556
Sé	30 430	17 911	11 844	6 067	12 519	4 019	8 500
N. S. Fátima	73 940	65 453	55 848	9 605	8 487	5 443	3 044
Taipa	22 797	21 066	15 644	5 422	1 731	765	966
Coloane	1 592	1 380	802	578	212	166	46
Área Marítima	426	401	401	-	25	25	-

## 6.2 Forma de ocupação das unidades de alojamento <sup>g</sup>

Dentre os 134 965 agregados familiares existentes em Macau, 76,5% das unidades de alojamento para habitação eram propriedade dos membros dos agregados familiares, 18,9% dos agregados familiares moravam em unidades arrendadas e 4,6% residiam em unidades fornecidas pela entidade patronal, ou que estavam isentas de renda ou outro. Comparativamente aos Censos 91, a percentagem dos agregados familiares que residiam nas propriedades dos próprios membros do agregado aumentou 10,6 pontos percentuais. Por seu turno, a proporção dos agregados familiares que residiam em moradia arrendada decresceu 8,9 pontos percentuais.

Em termos de localização, verificou-se que na freguesia de S. Lázaro vive a mais elevada percentagem de agregados familiares cujos membros são detentores da própria unidade de alojamento, com 83,3%, e, na ilha de Coloane, há mais agregados moradores em unidades arrendadas, com 28,9% do total.

Gráfico 20 : Distribuição das unidades ocupadas, segundo a forma de ocupação da unidade de alojamento, por localização (2001)

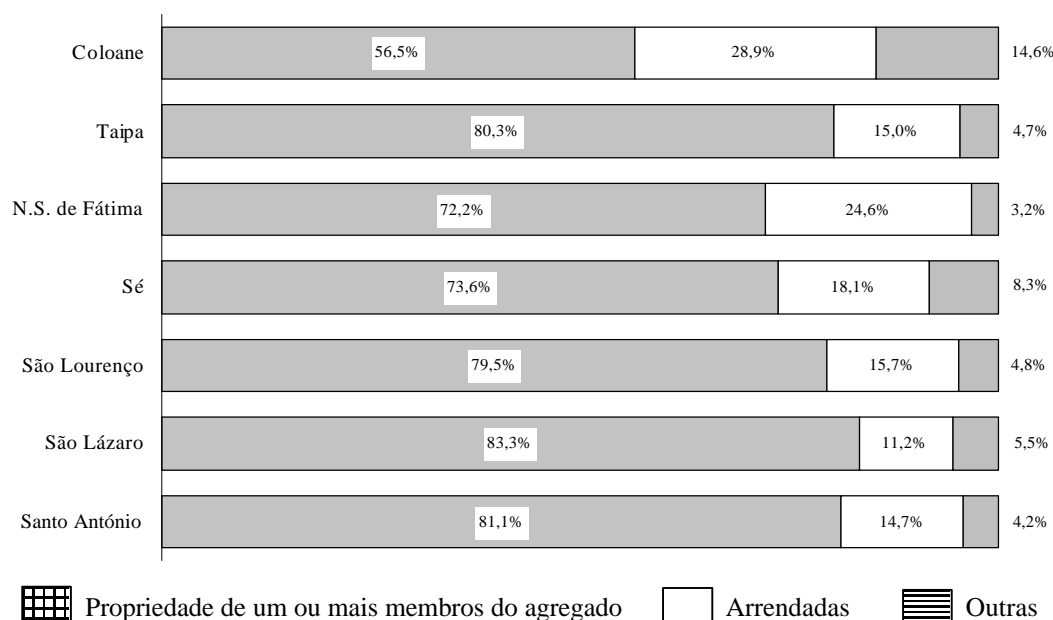

<sup>g</sup> Não inclui as unidades de alojamento colectivas.

### 6.3. Rendas e amortizações <sup>h</sup>

Dos agregados familiares que viviam em casa própria, 38,1% pagavam amortizações mensais, dos quais 25,2% desembolsavam entre 2 000 e 2 999 Patacas, e 21,0% entre 3 000 e 3 999 Patacas. A mediana das amortizações mensais era de 2 800 Patacas.

Em termos de renda, 55,0% dos agregados familiares pagavam mensalmente um montante inferior a 1 000 Patacas, enquanto que 30,4% despendia uma renda mensal entre 1 000 e 1 999 Patacas. A mediana das rendas mensais dos agregados familiares era de 800 Patacas.

Gráfico 21 : Distribuição dos agregados familiares, segundo as rendas/amortizações mensais ( 2001 )

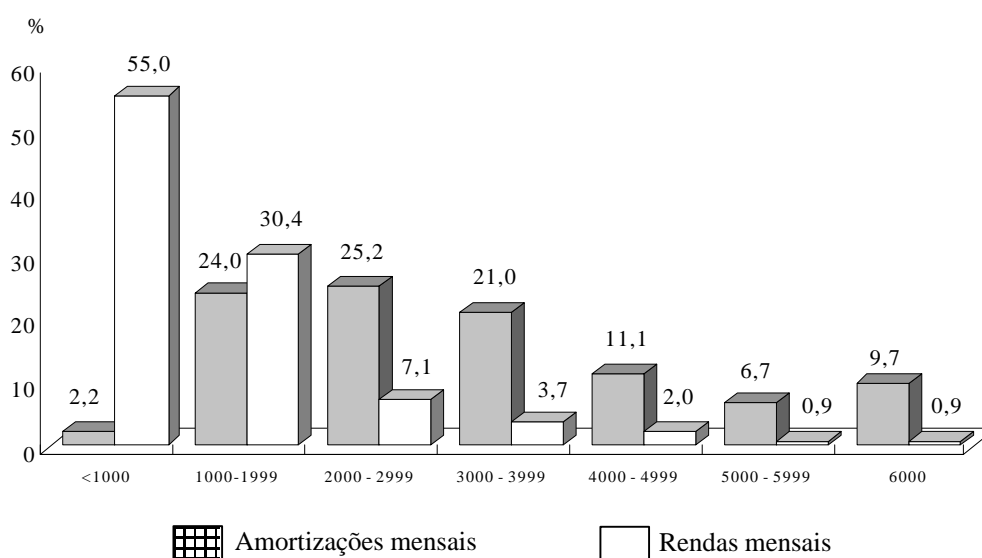

Em termos de assoalhadas, 61,7% das unidades de alojamento familiar clássica tinham 3 assoalhadas. Em comparação com os resultados dos Censos 91, a proporção de com 3 e mais assoalhadas subiu 4,1 pontos percentuais.

<sup>h</sup> Não se aplica à U.A.F. móvel, outra U.A. não especificada e U.A. colectiva.

## III. Comparação dos Resultados Principais dos Censos

	Censos 2001		Censos 91		Diferença <sup>f</sup>	
	Nº	%	Nº	%	Nº	Varição
<b>População Residente</b>	<b>435 235</b>	<b>100,00</b>	<b>355 693</b>	<b>100,00</b>	<b>79 542</b>	<b>22,36 %</b>
<b>Sexo:</b> Masculino	208 865	47,99	172 492	48,49	36 373	21,09 %
Feminino	226 370	52,01	183 201	51,51	43 169	23,56 %
<b>Local de Residência</b>						
<b>Península de Macau</b>	<b>388 647</b>	<b>89,30</b>	<b>342 548</b>	<b>96,30</b>	<b>46 099</b>	<b>13,46 %</b>
Stº. António	104 217	23,94	108 654	30,55	-4 437	-4,08 %
São Lázaro	26 914	6,18	32 622	9,17	-5 708	-17,50 %
São Lourenço	42 841	9,84	45 814	12,88	-2 973	-6,49 %
Sé	34 176	7,85	29 234	8,22	4 942	16,90 %
N. S. Fátima	180 499	41,47	126 224	35,49	54 275	43,00 %
<b>Ilhas</b>	<b>44 690</b>	<b>10,27</b>	<b>10 314</b>	<b>2,90</b>	<b>34 376</b>	<b>333,29 %</b>
Taipa	41 786	9,60	7 168	2,02	34 618	482,95 %
Coloane	2 904	0,67	3 146	0,88	- 242	-7,69 %
<b>Área Marítima</b>	<b>1 898</b>	<b>0,44</b>	<b>2 831</b>	<b>0,80</b>	<b>- 933</b>	<b>-32,96 %</b>
<b>Local de Nascimento</b>						
Macau	191 139	43,92	142 697	40,12	48 442	3,80 (Pontos percentuais)
China Continental	206 384	47,42	179 028	50,33	27 356	-2,91 (Pontos percentuais)
Hong Kong	14 436	3,32	12 192	3,43	2 244	-0,11 (Pontos percentuais)
Portugal	1 616	0,37	3 625	1,02	-2 009	-0,65 (Pontos percentuais)
Outro	21 660	4,98	18 151	5,10	3 509	-0,12 (Pontos percentuais)
<b>População Residente Jovem (0-14 anos)</b>	94 221	21,65	87 333	24,55	6 888	-2,90 (Pontos percentuais)
<b>População Residente com 15 a 64 anos</b>	309 326	71,07	244 863	68,84	64 463	2,23 (Pontos percentuais)
<b>População Residente Idosa ( 65 anos)</b>	31 688	7,28	23 497	6,61	8 191	0,67 (Pontos percentuais)
<b>Mediana das Idades</b>	33,3 anos		28,8 anos		4,5 anos	
<b>Nacionalidade <sup>a</sup></b>						
Chinesa	414 200	95,17	335 693	94,38	78 507	0,79 (Pontos percentuais)
Portuguesa	8 793	2,02	11 965	3,36	-3 172	-1,34 (Pontos percentuais)
<b>Estado Civil</b>						
Solteiro	196 518	45,15	168 741	47,44	27 777	-2,29 (Pontos percentuais)
Casado	215 661	49,55	170 885	48,04	44 776	1,51 (Pontos percentuais)
Separado/Divorciado	7 147	1,64	2 934	0,82	4 213	0,82 (Pontos percentuais)
Viúvo	15 909	3,66	13 133	3,69	2 776	-0,03 (Pontos percentuais)
<b>Local de residência anterior <sup>b</sup></b>						
Sempre em Macau	169 049	39,01	134 990	38,26	34 059	0,75 (Pontos percentuais)
China Continental	209 312	48,30	180 409	51,13	28 903	-2,83 (Pontos percentuais)
Hong Kong	21 361	4,93	14 535	4,12	6 826	0,81 (Pontos percentuais)
Portugal	2 757	0,64	5 125	1,45	-2 368	-0,81 (Pontos percentuais)
Outro	30 858	7,12	17 803	5,05	13 055	2,07 (Pontos percentuais)

	Censos 2001		Censos 91		Diferença <sup>f</sup>	
	Nº	%	Nº	%	Nº	Varição (Pontos percentuais)
<b>Língua Corrente <sup>c</sup></b>						
Chinês	411 482	97,00	325 530	96,52	85 952	0,48
Cantonês	372 697	87,86	289 297	85,77	83 400	2,09
Mandarim	6 660	1,57	4 016	1,19	2 644	0,38
Outro dialecto chinês	32 125	7,57	32 217	9,55	- 92	-1,98
Português	2 813	0,66	6 132	1,82	-3 319	-1,16
Inglês	2 792	0,66	1 777	0,53	1 015	0,13
Outra	7 116	1,68	3 838	1,14	3 278	0,54
<b>Nível de Escolaridade <sup>c</sup></b>						
Sem escolaridade / Ensino pré-escolar	41 831	9,86	57 178	16,95	-15 347	-7,09
Ensino primário incompleto	80 285	18,93	70 685	20,96	9 600	-2,03
Ensino primário completo	109 561	25,83	90 139	26,73	19 422	-0,90
Ensino secundário geral	94 491	22,27	75 643	22,43	18 848	-0,16
Ensino secundário complementar	66 250	15,62	28 758	8,53	37 492	7,09
Ensino superior	31 425	7,41	14 874	4,41	16 551	3,00
Ensino especial	360	0,08	...	..	..	..
<b>População com idade igual ou superior a 14 anos</b>						
População activa	231 266	66,12	198 770	72,95	32 496	-6,83
População inactiva	118 479	33,88	73 702	27,05	44 777	6,83
<b>População empregada no sector de actividade económica</b>						
Sector primário	2 349	1,09	2 677	1,38	- 328	-0,29
Sector secundário	59 381	27,61	78 757	40,64	-19 376	-13,03
Sector terciário	153 329	71,30	112 339	57,97	40 990	13,33
<b>Principal ocupação profissional</b>						
Pessoal dos serviços, vendedores e trabalhadores similares	42 677	19,84	25 351	13,08	17 326	6,76
Empregados administrativos	39 824	18,52	27 899	14,40	11 925	4,12
Trabalhadores não qualificados	35 450	16,48	37 814	19,51	-2 364	-3,03
<b>Total de Unidades Visitadas <sup>d</sup></b>						
	Unidades	%	Unidades		Unidades	
	<b>212 502</b>		<b>108 886</b>		..	
<b>Unidades de alojamento</b>						
Ocupadas	142 393	80,84	...		..	
Desocupadas	33 750	19,16				
<b>Unidades não destinadas à habitação</b>						
Ocupadas	18 770	51,62	...		..	
Desocupadas	17 589	48,38				



	Censos 2001		Censos 91		Diferença <sup>f</sup>	
	Agregados Familiares	%	Agregados Familiares	%	Agregados Familiares	%
<b>Forma de ocupação da unidade de alojamento</b>						
Total dos agregados familiares	134 965		97 503		37 462	..
Propriedade do(s) membro(s) do agregado	103 203	76,47	64 202	65,85	39 001	10,62
Fornecida pela entidade patronal	3 052	2,26	4 222	4,33	-1 170	-2,07
Arrendada	25 530	18,92	27 078	27,77	-1 548	-8,86
Outra	3 108	2,36	2 001	2,05	1 179	0,30
<b>Nº médio de agregados familiares <sup>e</sup> por unidade de alojamento familiar</b>	1,03		1,18		-0,15	
<b>Nº médio de população residente por agregado familiar</b>	3,14	peessoas	3,49	peessoas	-0,35	peessoas

<sup>a</sup> Os critérios para a classificação da população segundo a sua nacionalidade, foram definidos de acordo com os "Esclarecimentos do Comité Permanente da Assembleia Popular Nacional sobre Algumas Questões Relativas à Aplicação da Lei da Nacionalidade da República Popular da China na Região Administrativa Especial de Macau". Assim, para efeitos de comparação estatística, foram recalculados os resultados dos Censos 91, no âmbito da mesma matéria, segundo os critérios atrás referidos.

<sup>b</sup> População residente da área terrestre.

<sup>c</sup> População residente com idade igual ou superior a 3 anos.

<sup>d</sup> A recolha de dados dos Censos 91 foi efectuada com base no Ficheiro das Unidades de Alojamento da DSEC; ao passo que a dos Censos 2001 abrange todas as unidades do Território. (Inclui as unidades para fins habitacionais ou outros).

<sup>e</sup> Apuram-se apenas as unidades de alojamento que servem como residência principal em Macau.

<sup>f</sup> Devido aos arredondamentos, a subtração de dois números referentes em períodos distintos poderá não corresponder ao valor da diferença respectiva.

**Desvio padrão dos principais resultados sobre as características pessoais ou os agregados familiares**

Modalidade	Valor	Desvio padrão	%
<b>População residente</b>			
Nacionalidade			
Chinesa	414 200	834,77	0,20
Portuguesa	8 793	331,17	3,77
Ascendência			
Chinesa	416 353	789,36	0,19
Portuguesa e outra	7 773	346,06	4,45
Estado civil			
Solteiro	196 518	312,17	0,16
Casado	215 661	368,72	0,17
Separado/Divorciado	7 147	270,92	3,79
Viúvo	15 909	294,70	1,85
Tempo total de permanência em Macau (Não incluindo a população que vive área marítima)			
Sempre em Macau	169 049	618,85	0,37
Menos que 1 ano	10 400	485,06	4,66
1-4 anos	33 114	687,68	2,08
5-9 anos	23 706	365,65	1,54
10-14 anos	35 649	349,30	0,98
15-19 anos	39 519	622,35	1,57
20-24 anos	71 975	484,38	0,67
25 e mais anos	49 925	326,42	0,65
Local de residência anterior (Não incluindo a população que vive área marítima)			
Sempre em Macau	169 049	618,85	0,37
China Continental	209 312	1 026,58	0,49
Hong Kong	21 361	432,33	2,02
Portugal	2 757	290,76	10,55
Outro	30 858	1 034,63	3,35
Língua corrente (População residente com idade igual ou superior a 3 anos)			
Chinês			
Cantonês	372 697	1 137,60	0,31
Mandarim	6 660	415,22	6,23
Outro dialecto chinês	32 125	453,89	1,41
Português	2 813	276,54	9,83
Inglês	2 792	202,57	7,26
Outro	7 116	299,30	4,21
Nível de Escolaridade (População residente com idade igual ou superior a 3 anos)			
Sem escolaridade / ensino pré-escolar	41 831	366,85	0,88
Ensino primário incompleto	80 285	191,68	0,24
Ensino primário completo	109 561	563,96	0,51
Ensino secundário geral	94 491	511,65	0,54
Ensino secundário complementar	66 250	858,95	1,30
Ensino superior	31 425	598,25	1,90
Ensino especial	360	63,79	17,72

Modalidade	Valor	Desvio padrão	%
<b>População residente activa</b>			
Empregada	215 059	658,35	0,31
Masculina	113 436	259,79	0,23
Feminina	101 623	498,13	0,49
Desempregada	16 207	237,93	1,47
Masculina	10 177	176,68	1,74
Feminina	6 030	104,20	1,73
<b>Situação na profissão</b>			
Trab. por conta própria	13 168	314,68	2,39
Empregador	8 827	289,65	3,28
Trab. por conta de outrem	190 661	1 059,77	0,56
Trab. familiar não remunerado	2 403	159,54	6,64
<b>Ramo de actividade económica da população empregada</b>			
Indústrias transformadoras	42 639	573,87	1,35
Comércio por grosso e a retalho, reparação de veículos automóveis, motociclos e de bens de uso pessoal e doméstico	32 489	500,20	1,54
Outras actividades de serviço colectivos, sociais e pessoais	24 966	351,33	1,41
<b>Profissão da população empregada</b>			
Pessoal dos serviços, vendedores e trabalhadores similares	42 677	639,53	1,50
Trabalhadores da produção industrial e artesãos	26 114	287,35	1,10
Operadores de instalações e máquinas, condutores e montadores	26 842	441,76	1,65
<b>Mediana do rendimento do emprego principal da população empregada em Julho</b>	5 110,02	28,79	0,56
<b>Rendimento do emprego principal, no mês de Julho</b>			
Inferior a 2 000 Patacas	17 177	340,55	1,98
2 000-2 999 Patacas	21 090	680,24	3,23
3 000-3 999 Patacas	37 017	439,26	1,19
4 000-5 999 Patacas	48 645	671,85	1,38
6 000-7 999 Patacas	28 486	427,86	1,50
8 000-9 999 Patacas	15 533	375,59	2,42
<b>Habitação</b>			
Nº de assoalhadas da U.A.F. clássica			
Uma	1 642	78,82	4,80
Duas	14 397	233,23	1,62
Três	79 840	343,31	0,43
Quatro	25 628	230,65	0,90
<b>Características dos agregados familiares</b>			
Agregados familiares que possuem computador	60 390	368,38	0,61
com ligação à internet	40 201	311,34	0,77
Agregados familiares que possuem motociclos/automóveis particulares			
1 automóvel particular	15 235	129,48	0,85
2 automóveis particulares	2 697	123,81	4,59
1 motociclo	21 735	278,67	1,28
2 motociclos	3 858	78,82	2,04

白頁

**Página vazia**

**Blank page**

## 居住人口

(歲組、性別、出生地、國籍、血統、居澳總年期、前居地)

表 1	-	按堂區、歲組及性別統計之居住人口數目.....	133
表 2	-	按出生地、歲組及性別統計之居住人口數目.....	134
表 3	-	按婚姻狀況、歲組及性別統計之居住人口數目.....	135
表 4	-	按國籍、歲組及性別統計之居住人口數目.....	136
表 5	-	按血統、歲組及性別統計之居住人口數目.....	137
表 6	-	按血統、國籍及性別統計之居住人口數目.....	138
表 7	-	按血統、出生地及性別統計之居住人口數目.....	139
表 8	-	按堂區、前居地及性別統計之居住人口數目.....	140
表 9	-	按居澳總年期、歲組及性別統計之居住人口數目.....	141
表 10	-	按出生地、居澳總年期及性別統計之居住人口數目.....	142
表 11	-	按前居地、歲組及性別統計之居住人口數目.....	143
表 12	-	按堂區、5年前(1996年8月)居住地及性別統計之居住人口 數目.....	144
表 13	-	按原因、5年前(1996年8月)居住地及性別統計之5年前 不在澳門居住的居住人口數目.....	145

### 3 歲及以上之居住人口

(學歷、就學情況、日常用語言)

表 14	-	按學歷、歲組及性別統計之 3 歲及以上居住人口數目.....	146
表 15	-	按學歷、國籍統計之 3 歲及以上居住人口數目.....	147
表 16	-	按堂區、歲組、就學情況及性別統計之 3 歲及以上居住人口 數目.....	148
表 17	-	按學歷、歲組、就學情況及性別統計之 3 歲及以上居住人口 數目.....	150
表 18	-	按堂區、日常用語言統計之 3 歲及以上居住人口數目.....	152
表 19	-	按日常用語言、歲組及性別統計之 3 歲及以上居住人口 數目.....	153
表 20	-	按堂區、其他可操語言及性別統計之 3 歲及以上居住人口 數目.....	154
表 21	-	按學歷及歲組統計之 3 歲及以上使用電腦的居住人口數目.....	155

## 14 歲及以上居住人口

(學科、婚姻及經濟活動狀況)

表 22	-	按識字情況、歲組及性別統計之 15 歲及以上居住人口數目.....	156
表 23	-	按高等教育主修科目、課程種類及性別統計之 14 歲及以上居住人口數目.....	157
表 24	-	按高等教育主修科目、取得學歷之國家/地區及性別統計之 14 歲及以上居住人口數目.....	158
表 25	-	按堂區、經濟活動狀況及性別統計之 14 歲及以上居住人口數目.....	159
表 26	-	按經濟活動狀況、歲組及性別統計之 14 歲及以上居住人口數目.....	160
表 27	-	按經濟活動狀況、婚姻狀況及性別統計之 14 歲及以上居住人口數目.....	161
表 28	-	按經濟活動狀況、學歷及性別統計之 14 歲及以上居住人口數目.....	162
表 29	-	按經濟活動狀況、出生地及性別統計之 14 歲及以上居住人口數目.....	163
表 30	-	按職業身份、歲組及性別統計之就業居住人口數目.....	164
表 31	-	按歲組及職業統計之就業居住人口數目.....	165
表 32	-	按歲組及行業統計之就業居住人口數目.....	166
表 33	-	按學歷及職業統計之就業居住人口數目.....	167
表 34	-	按學歷及行業統計之就業居住人口數目.....	168
表 35	-	按 2001 年 7 月份工作收入及職業統計之就業居住人口數目.....	169
表 36	-	按 2001 年 7 月份工作收入及行業統計之就業居住人口數目.....	170
表 37	-	按職業身份及 2001 年 7 月份工作收入統計之就業居住人口數目.....	171

---

表 38	-	按學歷及 2001 年 7 月份工作收入統計之就業居住人口數目.....	172
表 39	-	按就業居住人口的職業統計之 2001 年 7 月份主要工作收入及 總工作收入中位數.....	173
表 40	-	按就業居住人口的行業統計之 2001 年 7 月份主要工作收入及 總工作收入中位數.....	174
表 41	-	按堂區及工作地點統計之就業居住人口數目.....	175
表 42	-	按失業狀況及歲組統計之失業居住人口數目.....	176
表 43	-	按失業狀況及學歷統計之失業居住人口數目.....	177
表 44	-	按學歷及性別統計之失業居住人口數目.....	178
表 45	-	按尋找工作時間及歲組統計之失業居住人口數目.....	179
表 46	-	按尋找工作時間及學歷統計之失業居住人口數目.....	180



## 澳門以外地方出生之居住人口

表 47	-	按居澳總年期、歲組及性別統計之非澳門出生的居住人口數目.....	181
表 48	-	按來澳年份、歲組及性別統計之非澳門出生的居住人口數目.....	182
表 49	-	按前居地、居澳總年期及性別統計之非澳門出生的居住人口數目.....	183
表 50	-	按居澳總年期、歲組及性別統計之出生及前居於中國大陸的居住人口數目.....	184
表 51	-	按學歷及歲組統計之 3 歲及以上非澳門出生的居住人口數目.....	185
表 52	-	按歲組及職業統計之非澳門出生的就業居住人口數目.....	186
表 53	-	按歲組及行業統計之非澳門出生的就業居住人口數目.....	187

## 殘障人口

表 54	-	按歲組及性別統計之殘障居住人口數目.....	188
表 55	-	按殘障類別統計之殘障居住人口分佈.....	189
表 56	-	按殘障類別及接受服務情況統計之殘障居住人口分佈.....	190

## 常住人口

表 57	-	按堂區、歲組及性別統計之常住居民數目.....	191
表 58	-	按出生地、歲組及性別統計之常住居民數目.....	192
表 59	-	按國籍、歲組及性別統計之常住居民數目.....	193
表 60	-	按婚姻狀況、歲組及性別統計之常住居民數目.....	194
表 61	-	按血統、歲組及性別統計之常住居民數目.....	195
表 62	-	按血統、國籍及性別統計之常住居民數目.....	196
表 63	-	按血統、出生地及性別統計之常住居民數目.....	197

## 流動人口

表 64	-	按堂區、歲組及性別統計之流動居民數目.....	198
表 65	-	按出生地、歲組及性別統計之流動居民數目.....	199
表 66	-	按國籍、歲組及性別統計之流動居民數目.....	200
表 67	-	按婚姻狀況、歲組及性別統計之流動居民數目.....	201
表 68	-	按血統、歲組及性別統計之流動居民數目.....	202

## 在澳人口

表 69	-	按堂區、歲組及性別統計之在澳人口數目.....	203
表 70	-	按出生地、歲組及性別統計之在澳人口數目.....	204

## 住戶及住屋

表 71	-	按堂區及住戶人數統計之住宅單位內住戶數目.....	205
表 72	-	按住戶人數及住宅單位類別統計之住宅單位內住戶數目.....	206
表 73	-	按堂區及住戶結構統計之住宅單位內住戶數目.....	207
表 74	-	按堂區、住宅單位類別及住戶佔用形式統計之住宅單位內住戶 數目.....	208
表 75	-	按每月租金 / 樓宇供款統計之住宅單位內住戶數目.....	209
表 76	-	按堂區及住宅單位類別統計之住戶每月租金及樓宇供款中位數.....	210
表 77	-	按住戶擁有車輛情況及堂區統計之住宅單位內住戶數目.....	211
表 78	-	按住戶擁有車輛數目及堂區統計之住宅單位內住戶數目.....	212
表 79	-	按堂區、住戶擁有私家車數目及私家車晚間停泊地點統計之 住宅單位內住戶數目.....	213
表 80	-	按電腦使用情況及住戶人數統計之住宅單位內住戶數目.....	214
表 81	-	按堂區、住宅單位類別及住戶數目統計之被佔用住宅單位數目.....	215
表 82	-	按堂區、住宅單位類別及廳房數目統計之被佔用住宅單位數目.....	216
表 83	-	按堂區及樓宇內住宅單位數目統計之樓宇數目.....	217
表 84	-	按居住單位類別及歲組統計之居住人口中的戶主數目.....	218
表 85	-	按經濟活動狀況及歲組統計之居住人口中的戶主數目.....	219
表 86	-	按堂區及居住單位類別統計之居住人口數目.....	220
表 87	-	按居住單位類別統計之被佔用居住單位總數、住戶及居住人口 數目.....	221

## POPULAÇÃO RESIDENTE

(Grupo etário, sexo, local de nascimento, nacionalidade, ascendência, tempo total de permanência em Macau e residência anterior)

Quadro 1 :	População residente, segundo a localização, por grupo etário e sexo.....	133
Quadro 2 :	População residente, segundo o local de nascimento, por grupo etário e sexo.....	134
Quadro 3 :	População residente, segundo o estado civil, por grupo etário e sexo.....	135
Quadro 4 :	População residente, segundo a nacionalidade, por grupo etário e sexo.....	136
Quadro 5 :	População residente, segundo a ascendência, por grupo etário e sexo.....	137
Quadro 6 :	População residente, segundo a ascendência, por nacionalidade e sexo.....	138
Quadro 7 :	População residente, segundo a ascendência, por local de nascimento e sexo.....	139
Quadro 8 :	População residente, segundo a localização, por residência anterior e sexo.....	140
Quadro 9 :	População residente, segundo o tempo total de permanência em Macau, por grupo etário e sexo.....	141
Quadro 10 :	População residente, segundo o local de nascimento, por tempo total de permanência em Macau e sexo.....	142
Quadro 11 :	População residente, segundo a residência anterior, por grupo etário e sexo.....	143
Quadro 12 :	População residente, segundo a localização, por residência em Agosto de 1996 e sexo.....	144
Quadro 13 :	População residente que residiu fora de Macau há 5 anos atrás (Agosto de 1996), segundo o motivo, por residência em Agosto de 1996 e sexo.....	145

## POPULAÇÃO RESIDENTE COM 3 E MAIS ANOS

(Nível de escolaridade, frequência escolar e língua corrente)

Quadro 14	:	População residente com idade igual ou superior a 3 anos, segundo o nível de escolaridade, por grupo etário e sexo.....	146
Quadro 15	:	População residente com idade igual ou superior a 3 anos, segundo o nível de escolaridade, por nacionalidade.....	147
Quadro 16	:	População residente com idade igual ou superior a 3 anos, segundo a localização, por grupo etário, frequência escolar e sexo.....	148
Quadro 17	:	População residente com idade igual ou superior a 3 anos, segundo o nível de escolaridade, por grupo etário, frequência escolar e sexo.....	150
Quadro 18	:	População residente com idade igual ou superior a 3 anos, segundo a localização, por língua corrente.....	152
Quadro 19	:	População residente com idade igual ou superior a 3 anos, segundo a língua corrente, por grupo etário e sexo.....	153
Quadro 20	:	População residente com idade igual ou superior a 3 anos, segundo a localização, por domínio de outras línguas/dialectos e sexo.....	154
Quadro 21	:	População residente com idade igual ou superior a 3 anos, que utiliza computador, segundo o nível de escolaridade, por grupo etário.....	155

**POPULAÇÃO RESIDENTE COM IDADE IGUAL OU SUPERIOR A 14 ANOS** ( Área de ensino, estado civil e situação das actividades económicas )

Quadro 22	:	População residente com idade igual ou superior a 15 anos, segundo a aptidão para ler e escrever, por grupo etário e sexo.....	156
Quadro 23	:	População residente com idade igual ou superior a 14 anos, segundo a área de ensino no terceiro grau de escolaridade, por tipo de curso de ensino superior e sexo.....	157
Quadro 24	:	População residente com idade igual ou superior a 14 anos, segundo a área de ensino no terceiro grau de escolaridade, por país ou território onde adquiriu o nível de escolaridade e sexo.....	158
Quadro 25	:	População residente com idade igual ou superior a 14 anos, segundo a localização, por condição perante a actividade económica e sexo.....	159
Quadro 26	:	População residente com idade igual ou superior a 14 anos, segundo a condição perante a actividade económica, por grupo etário e sexo.....	160
Quadro 27	:	População residente com idade igual ou superior a 14 anos, segundo a condição perante a actividade económica, por estado civil e sexo.....	161
Quadro 28	:	População residente com idade igual ou superior a 14 anos, segundo a condição perante a actividade económica, por nível de escolaridade e sexo.....	162
Quadro 29	:	População residente com idade igual ou superior a 14 anos, segundo a condição perante a actividade económica, por local de nascimento e sexo.....	163
Quadro 30	:	População residente empregada, segundo a situação na profissão, por grupo etário e sexo.....	164
Quadro 31	:	População residente empregada, segundo o grupo etário, por profissão.....	165
Quadro 32	:	População residente empregada, segundo o grupo etário, por ramo de actividade económica.....	166
Quadro 33	:	População residente empregada, segundo o nível de escolaridade, por profissão.....	167

Quadro 34	:	População residente empregada, segundo o nível de escolaridade, por ramo de actividade económica.....	168
Quadro 35	:	População residente empregada, segundo os escalões de rendimento do emprego em Julho de 2001, por profissão.....	169
Quadro 36	:	População residente empregada, segundo os escalões de rendimento do emprego em Julho de 2001, por ramo de actividade económica.....	170
Quadro 37	:	População residente empregada, segundo a situação na profissão, por escalões de rendimento do emprego em Julho de 2001.....	171
Quadro 38	:	População residente empregada, segundo o nível de escolaridade, por escalões de rendimento do emprego em Julho de 2001.....	172
Quadro 39	:	Medianas do rendimento do emprego principal e rendimento total em Julho de 2001, segundo a profissão da população residente empregada.....	173
Quadro 40	:	Medianas do rendimento do emprego principal e rendimento total em Julho de 2001, segundo o ramo de actividade económica da população residente empregada.....	174
Quadro 41	:	População residente empregada, segundo a localização, por local do trabalho.....	175
Quadro 42	:	População residente desempregada, segundo a situação de desemprego, por grupo etário.....	176
Quadro 43	:	População residente desempregada, segundo a situação de desemprego, por nível de escolaridade.....	177
Quadro 44	:	População residente desempregada, segundo o nível de escolaridade, por sexo.....	178
Quadro 45	:	População residente desempregada, segundo o tempo de procura de emprego, por grupo etário.....	179
Quadro 46	:	População residente desempregada, segundo o tempo de procura de emprego, por nível de escolaridade.....	180

## POPULAÇÃO RESIDENTE NASCIDA FORA DE MACAU

Quadro 47	:	População residente nascida fora de Macau, segundo o tempo total de permanência em Macau, por grupo etário e sexo.....	181
Quadro 48	:	População residente nascida fora de Macau, segundo o ano da vinda para Macau, por grupo etário e sexo.....	182
Quadro 49	:	População residente nascida fora de Macau, segundo a residência anterior, por tempo total de permanência em Macau e sexo.....	183
Quadro 50	:	População residente, natural e com residência anterior na China Continental, segundo o tempo total de permanência em Macau, por grupo etário e sexo.....	184
Quadro 51	:	População residente com idade igual ou superior a 3 anos nascida fora de Macau, segundo o nível de escolaridade, por grupo etário.....	185
Quadro 52	:	População residente empregada nascida fora de Macau, segundo o grupo etário, por profissão.....	186
Quadro 53	:	População residente empregada nascida fora de Macau, segundo o grupo etário, por ramo de actividade económica.....	187

## POPULAÇÃO COM DEFICIÊNCIA, FÍSICA E/OU MENTAL

Quadro 54	:	Indivíduos residentes com deficiência física e/ou mental, por grupo etário e sexo.....	188
Quadro 55	:	Distribuição da população residente com deficiência física e/ou mental, por tipo de deficiência.....	189
Quadro 56	:	Distribuição da população residente com deficiência física e/ou mental segundo a situação dos serviços de apoio recebidos, por tipo de deficiência.....	190



## POPULAÇÃO RESIDENTE HABITUAL

Quadro 57	:	População residente habitual, segundo a localização, por grupo etário e sexo.....	191
Quadro 58	:	População residente habitual, segundo o local de nascimento, por grupo etário e sexo.....	192
Quadro 59	:	População residente habitual, segundo a nacionalidade, por grupo etário e sexo.....	193
Quadro 60	:	População residente habitual, segundo o estado civil, por grupo etário e sexo.....	194
Quadro 61	:	População residente habitual, segundo a ascendência, por grupo etário e sexo.....	195
Quadro 62	:	População residente habitual, segundo a ascendência, por nacionalidade e sexo.....	196
Quadro 63	:	População residente habitual, segundo a ascendência, por local de nascimento e sexo.....	197

## POPULAÇÃO RESIDENTE FLUTUANTE

Quadro 64	:	População residente flutuante, segundo a localização, por grupo etário e sexo.....	198
Quadro 65	:	População residente flutuante, segundo o local de nascimento, por grupo etário e sexo.....	199
Quadro 66	:	População residente flutuante, segundo a nacionalidade, por grupo etário e sexo.....	200
Quadro 67	:	População residente flutuante, segundo o estado civil, por grupo etário e sexo.....	201
Quadro 68	:	População residente flutuante, segundo a ascendência, por grupo etário e sexo.....	202

---

**POPULAÇÃO PRESENTE**

Quadro 69	:	População presente, segundo a localização, por grupo etário e sexo.....	203
Quadro 70	:	População presente, segundo o local de nascimento, por grupo etário e sexo.....	204

**AGREGADOS FAMILIARES E UNIDADES DE ALOJAMENTO**

Quadro 71	:	Agregados familiares em unidade de alojamento familiar, segundo a localização, por dimensão do agregado familiar.....	205
Quadro 72	:	Agregados familiares em unidade de alojamento familiar, segundo a dimensão do agregado familiar, por tipo de unidade de alojamento familiar.....	206
Quadro 73	:	Agregados familiares em unidades de alojamento familiar, segundo a localização, por composição do agregado familiar.....	207
Quadro 74	:	Agregados familiares em unidades de alojamento familiar, segundo a localização, por tipo de unidade de alojamento familiar e forma de ocupação da U.A. por agregado familiar.....	208
Quadro 75	:	Agregados familiares em unidades de alojamento familiar, por escalões de renda / amortização mensal.....	209
Quadro 76	:	Medianas da renda e amortização mensal por agregado familiar, segundo a localização, por tipo de unidade de alojamento familiar.....	210
Quadro 77	:	Agregados familiares em unidades de alojamento familiar, segundo os veículos que possuem, por localização.....	211
Quadro 78	:	Agregados familiares em unidades de alojamento familiar, segundo o número de veículos que possuem, por localização.....	212

---

Quadro 79	:	Agregados familiares em unidades de alojamento familiar, segundo a localização, por número de automóveis particulares que possuem e estacionamento de automóveis particulares durante a noite.....	213
Quadro 80	:	Agregados familiares em unidades de alojamento familiar, segundo a utilização de computador, por dimensão do agregado familiar.....	214
Quadro 81	:	Unidades de alojamento familiar ocupadas, segundo a localização, por tipo de unidade de alojamento familiar e número de agregados familiares.....	215
Quadro 82	:	Unidades de alojamento familiar ocupadas, segundo a localização, por tipo de unidade de alojamento familiar e número de assoalhadas.....	216
Quadro 83	:	Edifícios, segundo a localização, por número de unidades de alojamento familiar de edifícios.....	217
Quadro 84	:	Representante do agregado familiar que seja população residente, segundo o tipo de unidade de alojamento, por grupo etário.....	218
Quadro 85	:	Representante do agregado familiar que seja população residente, segundo a condição perante a actividade económica, por grupo etário.....	219
Quadro 86	:	População residente, segundo a localização, por tipo de unidade de alojamento.....	220
Quadro 87	:	Unidades de alojamento ocupadas, agregados familiares e população residente, por tipo de unidade de alojamento.....	221

白頁

**Página vazia**

**Blank page**

表 1：按堂區、歲組及性別統計之居住人口數目

QUADRO 1 - POPULAÇÃO RESIDENTE, SEGUNDO A LOCALIZAÇÃO, POR GRUPO ETÁRIO E SEXO

歲組 Grupo etário	性別 Sexo	總數 Total	澳門半島 Península de Macau						離島 Ilhas			水域 Área marítima	
			小計 Sub-total	聖安多尼堂	望德堂	風順堂	大堂	花地瑪堂	小計 Sub-total	氹仔	路環		
				Santo António	São Lázaro	São Lourenço	Sé	N.S. de Fátima		Taipa	Coloane		
1	2	3	4	5	6	7	8	9	10	11	12	13	
總數 Total	男女	HM	435 235	388 647	104 217	26 914	42 841	34 176	180 499	44 690	41 786	2 904	1 898
	男	H	208 865	184 862	49 182	12 573	20 718	16 508	85 881	22 540	20 686	1 854	1 463
	女	M	226 370	203 785	55 035	14 341	22 123	17 668	94 618	22 150	21 100	1 050	435
0-4	男女	HM	20 696	17 457	4 272	1 029	1 827	1 322	9 007	3 205	3 140	65	34
	男	H	10 778	9 015	2 181	523	969	647	4 695	1 750	1 713	37	13
	女	M	9 918	8 442	2 091	506	858	675	4 312	1 455	1 427	28	21
5-9	男女	HM	32 278	29 457	7 831	1 652	3 014	2 105	14 855	2 795	2 697	98	26
	男	H	16 785	15 349	4 033	859	1 597	1 092	7 768	1 422	1 361	61	14
	女	M	15 493	14 108	3 798	793	1 417	1 013	7 087	1 373	1 336	37	12
10-14	男女	HM	41 247	38 630	10 330	2 091	3 935	2 481	19 793	2 585	2 390	195	32
	男	H	21 261	19 870	5 278	1 026	2 104	1 240	10 222	1 372	1 272	100	19
	女	M	19 986	18 760	5 052	1 065	1 831	1 241	9 571	1 213	1 118	95	13
15-19	男女	HM	35 972	33 469	8 866	1 932	3 492	2 351	16 828	2 397	2 159	238	106
	男	H	17 938	16 622	4 455	960	1 824	1 128	8 255	1 236	1 077	159	80
	女	M	18 034	16 847	4 411	972	1 668	1 223	8 573	1 161	1 082	79	26
20-24	男女	HM	28 974	25 933	6 299	1 670	2 635	2 337	12 992	2 920	2 705	215	121
	男	H	12 242	10 828	2 851	778	1 292	977	4 930	1 319	1 155	164	95
	女	M	16 732	15 105	3 448	892	1 343	1 360	8 062	1 601	1 550	51	26
25-29	男女	HM	31 804	26 672	6 650	1 775	2 812	2 496	12 939	4 960	4 669	291	172
	男	H	13 758	11 398	2 845	813	1 248	1 151	5 341	2 221	1 977	244	139
	女	M	18 046	15 274	3 805	962	1 564	1 345	7 598	2 739	2 692	47	33
30-34	男女	HM	34 943	28 419	7 084	1 741	2 966	2 524	14 104	6 227	5 924	303	297
	男	H	14 447	11 281	2 814	722	1 210	1 113	5 422	2 913	2 692	221	253
	女	M	20 496	17 138	4 270	1 019	1 756	1 411	8 682	3 314	3 232	82	44
35-39	男女	HM	45 256	39 008	10 159	2 468	4 005	3 445	18 931	5 882	5 500	382	366
	男	H	19 952	16 530	4 134	1 012	1 745	1 683	7 956	3 113	2 844	269	309
	女	M	25 304	22 478	6 025	1 456	2 260	1 762	10 975	2 769	2 656	113	57
40-44	男女	HM	46 214	41 634	11 373	2 914	4 478	3 517	19 352	4 340	4 040	300	240
	男	H	23 082	20 500	5 507	1 267	2 100	1 779	9 847	2 410	2 211	199	172
	女	M	23 132	21 134	5 866	1 647	2 378	1 738	9 505	1 930	1 829	101	68
45-49	男女	HM	37 357	34 007	9 296	2 667	3 951	3 284	14 809	3 091	2 878	213	259
	男	H	19 448	17 584	4 696	1 269	1 966	1 712	7 941	1 676	1 544	132	188
	女	M	17 909	16 423	4 600	1 398	1 985	1 572	6 868	1 415	1 334	81	71
50-54	男女	HM	25 167	22 905	6 574	2 096	2 723	2 407	9 105	2 114	1 997	117	148
	男	H	13 579	12 321	3 469	1 077	1 467	1 296	5 012	1 147	1 074	73	111
	女	M	11 588	10 584	3 105	1 019	1 256	1 111	4 093	967	923	44	37
55-59	男女	HM	13 728	12 403	3 591	1 197	1 539	1 326	4 750	1 271	1 186	85	54
	男	H	7 324	6 620	1 844	623	785	708	2 660	665	614	51	39
	女	M	6 404	5 783	1 747	574	754	618	2 090	606	572	34	15
60-64	男女	HM	9 911	9 052	2 593	869	1 211	964	3 415	831	768	63	28
	男	H	5 106	4 640	1 311	437	597	481	1 814	447	414	33	19
	女	M	4 805	4 412	1 282	432	614	483	1 601	384	354	30	9
65-69	男女	HM	9 882	9 189	2 735	936	1 283	1 024	3 211	686	622	64	7
	男	H	4 512	4 199	1 207	462	576	485	1 469	309	282	27	4
	女	M	5 370	4 990	1 528	474	707	539	1 742	377	340	37	3
70-74	男女	HM	8 978	8 375	2 660	762	1 254	988	2 711	597	525	72	6
	男	H	3 836	3 546	1 097	308	547	411	1 183	284	250	34	6
	女	M	5 142	4 829	1 563	454	707	577	1 528	313	275	38	-
75-79	男女	HM	6 336	5 967	1 929	554	861	742	1 881	368	290	78	1
	男	H	2 479	2 356	731	227	368	315	715	122	102	20	1
	女	M	3 857	3 611	1 198	327	493	427	1 166	246	188	58	-
80-84	男女	HM	3 844	3 627	1 187	323	527	479	1 111	217	176	41	-
	男	H	1 465	1 389	465	127	203	189	405	76	65	11	-
	女	M	2 379	2 238	722	196	324	290	706	141	111	30	-
85	男女	HM	2 648	2 443	788	238	328	384	705	204	120	84	1
	男	H	873	814	264	83	120	101	246	58	39	19	1
	女	M	1 775	1 629	524	155	208	283	459	146	81	65	-

表 2 : 按出生地、歲組及性別統計之居住人口數目

QUADRO 2 - POPULAÇÃO RESIDENTE, SEGUNDO O LOCAL DE NASCIMENTO, POR GRUPO ETÁRIO E SEXO

歲組 Grupo etário	性別 Sexo		總數 Total	出生地 Local de nascimento										
				澳門 Macau	中國大陸 China Continental			香港 Hong Kong	台灣 Taiwan	葡萄牙 Portugal	菲律賓 Filipinas	泰國 Tailândia	其他 Outro	
					小計 Sub-total	廣東 Guangdong	福建 Fujian							其他省 Outra provincia
1	2	3	4	5	6	7	8	9	10	11	12	13	14	
總數 Total	男女 男 女	HM H M	435 235 208 865 226 370	191 139 98 296 92 843	206 384 91 206 115 178	161 986 72 678 89 308	30 765 12 811 17 954	13 633 5 717 7 916	14 436 8 084 6 352	702 393 309	1 616 969 647	5 311 1 856 3 455	988 236 752	14 659 7 825 6 834
0-4	男女 男 女	HM H M	20 696 10 778 9 918	19 252 10 012 9 240	515 286 229	445 249 196	31 19 12	39 18 21	437 218 219	97 63 34	31 19 12	106 53 53	8 4 4	250 123 127
5-9	男女 男 女	HM H M	32 278 16 785 15 493	28 909 15 027 13 882	2 160 1 120 1 040	1 803 932 871	204 118 86	153 70 83	624 343 281	41 19 22	48 28 20	90 52 38	28 12 16	378 184 194
10-14	男女 男 女	HM H M	41 247 21 261 19 986	33 541 17 227 16 314	6 157 3 191 2 966	4 480 2 350 2 130	1 406 718 688	271 123 148	1 108 610 498	32 15 17	81 43 38	66 27 39	15 9 6	247 139 108
15-19	男女 男 女	HM H M	35 972 17 938 18 034	26 824 13 620 13 204	7 049 3 254 3 795	3 879 1 930 1 949	2 734 1 166 1 568	436 158 278	1 577 822 755	20 11 9	108 56 52	100 43 57	20 8 12	274 124 150
20-24	男女 男 女	HM H M	28 974 12 242 16 732	11 649 5 856 5 793	14 497 5 117 9 380	8 350 3 376 4 974	4 594 1 248 3 346	1 553 493 1 060	1 708 900 808	47 21 26	79 52 27	441 153 288	71 16 55	482 127 355
25-29	男女 男 女	HM H M	31 804 13 758 18 046	9 917 4 974 4 943	18 496 7 272 11 224	12 625 5 171 7 454	4 081 1 468 2 613	1 790 633 1 157	1 583 818 765	41 24 17	134 76 58	735 246 489	195 49 146	703 299 404
30-34	男女 男 女	HM H M	34 943 14 447 20 496	10 066 4 989 5 077	20 628 7 314 13 314	15 357 5 461 9 896	3 386 1 221 2 165	1 885 632 1 253	1 396 843 553	106 55 51	177 94 83	1 027 355 672	178 32 146	1 365 765 600
35-39	男女 男 女	HM H M	45 256 19 952 25 304	12 848 6 497 6 351	27 586 10 883 16 703	22 176 8 755 13 421	3 780 1 454 2 326	1 630 674 956	1 363 866 497	89 49 40	180 101 79	1 005 360 645	178 39 139	2 007 1 157 850
40-44	男女 男 女	HM H M	46 214 23 082 23 132	12 155 6 324 5 831	29 257 14 210 15 047	24 667 12 029 12 638	3 411 1 641 1 770	1 179 540 639	1 298 795 503	63 37 26	171 94 77	803 273 530	121 18 103	2 346 1 331 1 015
45-49	男女 男 女	HM H M	37 357 19 448 17 909	9 655 5 265 4 390	23 762 12 009 11 753	19 758 9 941 9 817	2 787 1 468 1 319	1 217 600 617	1 113 660 453	69 39 30	163 104 59	497 142 355	70 15 55	2 028 1 214 814
50-54	男女 男 女	HM H M	25 167 13 579 11 588	6 077 3 583 2 494	16 333 8 436 7 897	13 632 6 928 6 704	1 621 922 699	1 080 586 494	851 512 339	39 27 12	172 111 61	237 70 167	42 15 27	1 416 825 591
55-59	男女 男 女	HM H M	13 728 7 324 6 404	2 849 1 595 1 254	9 414 4 930 4 484	7 778 4 060 3 718	859 482 377	777 388 389	309 174 135	10 9 1	96 60 36	108 40 68	17 3 14	925 513 412
60-64	男女 男 女	HM H M	9 911 5 106 4 805	1 563 791 772	7 134 3 666 3 468	6 023 3 050 2 973	567 309 258	544 307 237	300 171 129	14 8 6	50 36 14	42 15 27	21 10 11	787 409 378
65-69	男女 男 女	HM H M	9 882 4 512 5 370	1 868 853 1 015	7 028 3 172 3 856	6 142 2 729 3 413	513 250 263	373 193 180	301 159 142	17 10 7	41 25 16	28 15 13	7 1 6	592 277 315
70-74	男女 男 女	HM H M	8 978 3 836 5 142	1 713 763 950	6 557 2 742 3 815	5 922 2 435 3 487	362 170 192	273 137 136	227 100 127	11 3 8	46 41 5	12 8 4	12 4 8	400 175 225
75-79	男女 男 女	HM H M	6 336 2 479 3 857	1 162 480 682	4 753 1 831 2 922	4 320 1 657 2 663	228 90 138	205 84 121	133 51 82	4 3 1	25 19 6	9 2 7	- - -	250 93 157
80-84	男女 男 女	HM H M	3 844 1 465 2 379	652 281 371	2 999 1 104 1 895	2 724 1 003 1 721	130 47 83	145 54 91	66 26 40	2 - 2	8 7 1	1 - 1	3 1 2	113 46 67
85	男女 男 女	HM H M	2 648 873 1 775	439 159 280	2 059 669 1 390	1 905 622 1 283	71 20 51	83 27 56	42 16 26	- - -	6 3 3	4 2 2	2 - 2	96 24 72

表 3 : 按婚姻狀況、歲組及性別統計之居住人口數目

QUADRO 3 - POPULAÇÃO RESIDENTE, SEGUNDO O ESTADO CIVIL, POR GRUPO ETÁRIO E SEXO

歲組 Grupo etário	性別 Sexo	總數 Total	婚姻狀況 Estado civil				
			未婚 Solteiro	已婚 Casado	分居 Separado	離婚 Divorciado	鰥/寡 Viúvo
1	2	3	4	5	6	7	8
總數 Total	男女 HM	435 235	196 518	215 661	2 112	5 035	15 909
	男 H	208 865	97 690	106 431	639	1 664	2 441
	女 M	226 370	98 828	109 230	1 473	3 371	13 468
0-4	男女 HM	20 696	20 696	-	-	-	-
	男 H	10 778	10 778	-	-	-	-
	女 M	9 918	9 918	-	-	-	-
5-9	男女 HM	32 278	32 278	-	-	-	-
	男 H	16 785	16 785	-	-	-	-
	女 M	15 493	15 493	-	-	-	-
10-14	男女 HM	41 247	41 247	-	-	-	-
	男 H	21 261	21 261	-	-	-	-
	女 M	19 986	19 986	-	-	-	-
15-19	男女 HM	35 972	35 744	228	-	-	-
	男 H	17 938	17 889	49	-	-	-
	女 M	18 034	17 855	179	-	-	-
20-24	男女 HM	28 974	26 137	2 756	38	43	-
	男 H	12 242	11 340	873	14	15	-
	女 M	16 732	14 797	1 883	24	28	-
25-29	男女 HM	31 804	17 742	13 764	112	175	11
	男 H	13 758	8 679	4 979	32	62	6
	女 M	18 046	9 063	8 785	80	113	5
30-34	男女 HM	34 943	8 438	25 610	208	580	107
	男 H	14 447	4 217	9 995	37	191	7
	女 M	20 496	4 221	15 615	171	389	100
35-39	男女 HM	45 256	5 481	38 142	359	1 057	217
	男 H	19 952	2 589	16 951	100	279	33
	女 M	25 304	2 892	21 191	259	778	184
40-44	男女 HM	46 214	3 175	41 037	402	1 069	531
	男 H	23 082	1 425	21 159	90	345	63
	女 M	23 132	1 750	19 878	312	724	468
45-49	男女 HM	37 357	2 280	33 121	328	889	739
	男 H	19 448	991	17 991	100	253	113
	女 M	17 909	1 289	15 130	228	636	626
50-54	男女 HM	25 167	1 154	22 354	223	594	842
	男 H	13 579	563	12 583	82	244	107
	女 M	11 588	591	9 771	141	350	735
55-59	男女 HM	13 728	569	11 958	88	247	866
	男 H	7 324	268	6 845	38	88	85
	女 M	6 404	301	5 113	50	159	781
60-64	男女 HM	9 911	355	8 233	102	137	1 084
	男 H	5 106	218	4 689	35	61	103
	女 M	4 805	137	3 544	67	76	981
65-69	男女 HM	9 882	380	7 240	100	120	2 042
	男 H	4 512	247	3 918	29	54	264
	女 M	5 370	133	3 322	71	66	1 778
70-74	男女 HM	8 978	237	5 640	93	64	2 944
	男 H	3 836	155	3 118	40	48	475
	女 M	5 142	82	2 522	53	16	2 469
75-79	男女 HM	6 336	273	3 155	41	48	2 819
	男 H	2 479	158	1 784	24	12	501
	女 M	3 857	115	1 371	17	36	2 318
80-84	男女 HM	3 844	165	1 649	17	12	2 001
	男 H	1 465	64	1 000	17	12	372
	女 M	2 379	101	649	-	-	1 629
85	男女 HM	2 648	167	774	1	-	1 706
	男 H	873	63	497	1	-	312
	女 M	1 775	104	277	-	-	1 394

表 4：按國籍、歲組及性別統計之居住人口數目

QUADRO 4 - POPULAÇÃO RESIDENTE, SEGUNDO A NACIONALIDADE, POR GRUPO ETÁRIO E SEXO

歲組 Grupo etário	性別 Sexo	總數 Total	國籍 Nacionalidade						
			中國籍 Chinesa	葡國籍 Portuguesa	菲律賓籍 Filipina	泰國籍 Tailandesa	美國籍/ 加拿大籍 Americana/ Canadiana	其他 Outra	
			1	2	3	4	5	6	7
總數 Total	男女 男 女	HM H M	435 235 208 865 226 370	414 200 198 777 215 423	8 793 4 695 4 098	5 334 1 993 3 341	733 105 628	1 217 704 513	4 958 2 591 2 367
0-4	男女 男 女	HM H M	20 696 10 778 9 918	19 364 10 086 9 278	618 323 295	374 202 172	12 3 9	145 84 61	183 80 103
5-9	男女 男 女	HM H M	32 278 16 785 15 493	31 004 16 108 14 896	650 360 290	198 105 93	24 - 24	185 83 102	217 129 88
10-14	男女 男 女	HM H M	41 247 21 261 19 986	40 103 20 754 19 349	780 331 449	67 22 45	20 6 14	114 83 31	163 65 98
15-19	男女 男 女	HM H M	35 972 17 938 18 034	34 962 17 456 17 506	609 307 302	71 23 48	26 - 26	40 19 21	264 133 131
20-24	男女 男 女	HM H M	28 974 12 242 16 732	27 529 11 753 15 776	560 242 318	378 123 255	42 4 38	36 22 14	429 98 331
25-29	男女 男 女	HM H M	31 804 13 758 18 046	29 815 12 910 16 905	601 347 254	693 261 432	122 16 106	84 39 45	489 185 304
30-34	男女 男 女	HM H M	34 943 14 447 20 496	32 371 13 348 19 023	692 360 332	904 312 592	168 29 139	88 47 41	720 351 369
35-39	男女 男 女	HM H M	45 256 19 952 25 304	42 409 18 605 23 804	893 432 461	995 367 628	140 32 108	72 12 60	747 504 243
40-44	男女 男 女	HM H M	46 214 23 082 23 132	43 741 21 827 21 914	931 509 422	808 305 503	76 1 75	149 110 39	509 330 179
45-49	男女 男 女	HM H M	37 357 19 448 17 909	35 410 18 457 16 953	851 503 348	471 136 335	61 11 50	91 58 33	473 283 190
50-54	男女 男 女	HM H M	25 167 13 579 11 588	23 995 12 928 11 067	610 387 223	233 79 154	21 1 20	36 22 14	272 162 110
55-59	男女 男 女	HM H M	13 728 7 324 6 404	12 995 6 930 6 065	370 202 168	110 42 68	8 - 8	36 29 7	209 121 88
60-64	男女 男 女	HM H M	9 911 5 106 4 805	9 623 4 919 4 704	147 103 44	21 12 9	8 2 6	14 8 6	98 62 36
65-69	男女 男 女	HM H M	9 882 4 512 5 370	9 576 4 327 5 249	175 117 58	11 4 7	4 - 4	27 18 9	89 46 43
70-74	男女 男 女	HM H M	8 978 3 836 5 142	8 737 3 693 5 044	152 89 63	- - -	- - -	45 29 16	44 25 19
75-79	男女 男 女	HM H M	6 336 2 479 3 857	6 197 2 403 3 794	76 44 32	- - -	- - -	41 27 14	22 5 17
80-84	男女 男 女	HM H M	3 844 1 465 2 379	3 778 1 427 2 351	35 14 21	- - -	1 - 1	14 14 -	16 10 6
85	男女 男 女	HM H M	2 648 873 1 775	2 591 846 1 745	43 25 18	- - -	- - -	- - -	14 2 12



表 5 : 按血統、歲組及性別統計之居住人口數目

QUADRO 5 - POPULAÇÃO RESIDENTE, SEGUNDO A ASCENDÊNCIA, POR GRUPO ETÁRIO E SEXO

歲組 Grupo etário	性別 Sexo	總數 Total	血統 Ascendência							
			中國 Chinesa	中國及葡國 Chinesa e Portuguesa	中國、葡國及 其他 Chinesa, Port. e outra	中國及其他 Chinesa e outra	葡國 Portuguesa	葡國及其他 Portuguesa e outra	其他 Outra	
1	2	3	4	5	6	7	8	9	10	
總數 Total	男女	HM	435 235	416 353	4 254	322	1 771	2 810	387	9 338
	男	H	208 865	199 918	2 256	147	931	1 571	188	3 854
	女	M	226 370	216 435	1 998	175	840	1 239	199	5 484
0-4	男女	HM	20 696	19 327	397	27	278	120	91	456
	男	H	10 778	10 063	218	22	129	65	53	228
	女	M	9 918	9 264	179	5	149	55	38	228
5-9	男女	HM	32 278	31 115	438	40	256	90	43	296
	男	H	16 785	16 162	262	6	126	28	25	176
	女	M	15 493	14 953	176	34	130	62	18	120
10-14	男女	HM	41 247	40 181	479	48	203	118	75	143
	男	H	21 261	20 800	209	29	107	46	13	57
	女	M	19 986	19 381	270	19	96	72	62	86
15-19	男女	HM	35 972	35 061	367	55	159	100	42	188
	男	H	17 938	17 491	165	33	99	64	12	74
	女	M	18 034	17 570	202	22	60	36	30	114
20-24	男女	HM	28 974	27 586	278	61	101	142	-	806
	男	H	12 242	11 775	160	15	44	49	-	199
	女	M	16 732	15 811	118	46	57	93	-	607
25-29	男女	HM	31 804	29 957	267	13	116	231	8	1 212
	男	H	13 758	12 997	144	-	60	141	5	411
	女	M	18 046	16 960	123	13	56	90	3	801
30-34	男女	HM	34 943	32 636	283	17	94	312	9	1 592
	男	H	14 447	13 450	144	4	44	169	9	627
	女	M	20 496	19 186	139	13	50	143	-	965
35-39	男女	HM	45 256	42 716	406	17	120	278	39	1 680
	男	H	19 952	18 713	183	17	77	145	32	785
	女	M	25 304	24 003	223	-	43	133	7	895
40-44	男女	HM	46 214	44 105	319	28	78	372	25	1 287
	男	H	23 082	22 054	171	5	51	201	14	586
	女	M	23 132	22 051	148	23	27	171	11	701
45-49	男女	HM	37 357	35 729	388	6	105	306	13	810
	男	H	19 448	18 630	220	6	60	191	6	335
	女	M	17 909	17 099	168	-	45	115	7	475
50-54	男女	HM	25 167	24 124	250	6	74	264	27	422
	男	H	13 579	13 011	155	6	33	175	18	181
	女	M	11 588	11 113	95	-	41	89	9	241
55-59	男女	HM	13 728	13 130	152	-	57	148	6	235
	男	H	7 324	7 016	86	-	29	86	-	107
	女	M	6 404	6 114	66	-	28	62	6	128
60-64	男女	HM	9 911	9 667	57	-	24	60	3	100
	男	H	5 106	4 948	50	-	14	31	1	62
	女	M	4 805	4 719	7	-	10	29	2	38
65-69	男女	HM	9 882	9 627	72	-	47	93	5	38
	男	H	4 512	4 372	33	-	23	77	-	7
	女	M	5 370	5 255	39	-	24	16	5	31
70-74	男女	HM	8 978	8 785	37	-	32	95	1	28
	男	H	3 836	3 729	19	-	18	63	-	7
	女	M	5 142	5 056	18	-	14	32	1	21
75-79	男女	HM	6 336	6 225	35	4	11	35	-	26
	男	H	2 479	2 425	17	4	6	21	-	6
	女	M	3 857	3 800	18	-	5	14	-	20
80-84	男女	HM	3 844	3 802	5	-	-	28	-	9
	男	H	1 465	1 447	1	-	-	13	-	4
	女	M	2 379	2 355	4	-	-	15	-	5
85	男女	HM	2 648	2 580	24	-	16	18	-	10
	男	H	873	835	19	-	11	6	-	2
	女	M	1 775	1 745	5	-	5	12	-	8

表 6 : 按血統、國籍及性別統計之居住人口數目

QUADRO 6 - POPULAÇÃO RESIDENTE, SEGUNDO A ASCENDÊNCIA, POR NACIONALIDADE E SEXO

國籍 Nacionalidade	性別 Sexo	總數 Total	血統 Ascendência							
			中國 Chinesa	中國及葡國 Chinesa e Portuguesa	中國、葡國及 其他 Chinesa, Port. e outra	中國及其他 Chinesa e outra	葡國 Portuguesa	葡國及其他 Portuguesa e outra	其他 Outra	
1	2	3	4	5	6	7	8	9	10	
總數 Total	男女 男 女	HM H M	435 235 208 865 226 370	416 353 199 918 216 435	4 254 2 256 1 998	322 147 175	1 771 931 840	2 810 1 571 1 239	387 188 199	9 338 3 854 5 484
中國籍 Chinesa	男女 男 女	HM H M	414 200 198 777 215 423	412 943 198 121 214 822	280 150 130	7 7 -	806 415 391	- - -	- - -	164 84 80
葡國籍 Portuguesa	男女 男 女	HM H M	8 793 4 695 4 098	703 342 361	3 974 2 106 1 868	301 140 161	501 290 211	2 787 1 563 1 224	373 179 194	154 75 79
菲律賓籍 Filipina	男女 男 女	HM H M	5 334 1 993 3 341	110 68 42	- - -	- - -	71 29 42	- - -	9 5 4	5 144 1 891 3 253
泰國籍 Tailandesa	男女 男 女	HM H M	733 105 628	46 18 28	- - -	- - -	63 4 59	- - -	- - -	624 83 541
美國籍/加拿大籍 Americana/Canadiana	男女 男 女	HM H M	1 217 704 513	947 561 386	- - -	- - -	39 26 13	- - -	- - -	231 117 114
其他 Outra	男女 男 女	HM H M	4 958 2 591 2 367	1 604 808 796	- - -	14 - 14	291 167 124	23 8 15	5 4 1	3 021 1 604 1 417

表 7 : 按血統、出生地及性別統計之居住人口數目

QUADRO 7 - POPULAÇÃO RESIDENTE, SEGUNDO A ASCENDÊNCIA, POR LOCAL DE NASCIMENTO E SEXO

出生地 Local de nascimento	性別 Sexo	總數 Total	血統 Ascendência							
			中國 Chinesa	中國及葡國 Chinesa e Portuguesa	中國、葡國及 其他 Chinesa, Port. e outra	中國及其他 Chinesa e outra	葡國 Portuguesa	葡國及其他 Portuguesa e outra	其他 Outra	
1	2	3	4	5	6	7	8	9	10	
總數 Total	男女 男 女	HM H M	435 235 208 865 226 370	416 353 199 918 216 435	4 254 2 256 1 998	322 147 175	1 771 931 840	2 810 1 571 1 239	387 188 199	9 338 3 854 5 484
澳門 Macau	男女 男 女	HM H M	191 139 98 296 92 843	183 925 94 560 89 365	3 904 2 091 1 813	243 117 126	958 515 443	1 338 695 643	207 70 137	564 248 316
中國大陸 China Continental	男女 男 女	HM H M	206 384 91 206 115 178	206 123 91 075 115 048	51 26 25	- - -	192 98 94	9 3 6	- - -	9 4 5
廣東 Guangdong	男女 男 女	HM H M	161 986 72 678 89 308	161 846 72 612 89 234	36 20 16	- - -	96 42 54	4 - 4	- - -	4 4 -
福建 Fujian	男女 男 女	HM H M	30 765 12 811 17 954	30 724 12 780 17 944	- - -	- - -	41 31 10	- - -	- - -	- - -
其他省 Outra província	男女 男 女	HM H M	13 633 5 717 7 916	13 553 5 683 7 870	15 6 9	- - -	55 25 30	5 3 2	- - -	5 - 5
香港 Hong Kong	男女 男 女	HM H M	14 436 8 084 6 352	13 986 7 866 6 120	243 113 130	52 24 28	45 34 11	80 32 48	28 15 13	2 - 2
台灣 Taiwan	男女 男 女	HM H M	702 393 309	570 328 242	2 - 2	- - -	12 10 2	5 - 5	1 1 -	112 54 58
葡萄牙 Portugal	男女 男 女	HM H M	1 616 969 647	214 114 100	17 16 1	6 6 -	25 5 20	1 164 737 427	60 30 30	130 61 69
菲律賓 Filipinas	男女 男 女	HM H M	5 311 1 856 3 455	341 171 170	4 1 3	- - -	77 33 44	4 3 1	4 - 4	4 881 1 648 3 233
泰國 Tailândia	男女 男 女	HM H M	988 236 752	148 64 84	- - -	14 - 14	34 7 27	3 - 3	1 - 1	788 165 623
其他 Outra	男女 男 女	HM H M	14 659 7 825 6 834	11 046 5 740 5 306	33 9 24	7 - 7	428 229 199	207 101 106	86 72 14	2 852 1 674 1 178

表 8 : 按堂區、前居地及性別統計之居住人口數目

QUADRO 8 - POPULAÇÃO RESIDENTE, SEGUNDO A LOCALIZAÇÃO, POR RESIDÊNCIA ANTERIOR E SEXO

前居地 Residência anterior	性別 Sexo	總數 Total	澳門半島 Península de Macau						離島 Ilhas			水域 Área marítima	
			小計 Sub-total	聖安多尼堂 Santo António	望德堂 São Lázaro	風順堂 São Lourenço	大堂 Sé	花地瑪堂 N.S. de Fátima	小計 Sub-total	氹仔 Taipa	路環 Coloane		
													1
總數 Total	男女 男 女	HM H M	435 235 208 865 226 370	388 647 184 862 203 785	104 217 49 182 55 035	26 914 12 573 14 341	42 841 20 718 22 123	34 176 16 508 17 668	180 499 85 881 94 618	44 690 22 540 22 150	41 786 20 686 21 100	2 904 1 854 1 050	1 898 1 463 435
一直在澳門 Sempre em Macau	男女 男 女	HM H M	169 049 85 919 83 130	150 035 76 292 73 743	43 951 22 281 21 670	12 721 6 204 6 517	19 383 9 987 9 396	13 090 6 378 6 712	60 890 31 442 29 448	19 014 9 627 9 387	18 092 9 107 8 985	922 520 402	.. .. ..
中國大陸 China Continental	男女 男 女	HM H M	209 312 91 748 117 564	194 969 85 186 109 783	48 569 20 851 27 718	8 130 3 456 4 674	17 332 7 581 9 751	13 363 5 836 7 527	107 575 47 462 60 113	14 343 6 562 7 781	13 213 5 827 7 386	1 130 735 395	.. .. ..
廣東 Guangdong	男女 男 女	HM H M	165 362 73 027 92 335	154 330 68 023 86 307	42 281 18 300 23 981	6 847 2 882 3 965	16 209 7 090 9 119	10 876 4 713 6 163	78 117 35 038 43 079	11 032 5 004 6 028	10 130 4 448 5 682	902 556 346	.. .. ..
福建 Fujian	男女 男 女	HM H M	31 256 12 999 18 257	30 004 12 443 17 561	4 195 1 648 2 547	370 160 210	375 149 226	716 331 385	24 348 10 155 14 193	1 252 556 696	1 153 470 683	99 86 13	.. .. ..
其他省 Outra província	男女 男 女	HM H M	12 694 5 722 6 972	10 635 4 720 5 915	2 093 903 1 190	913 414 499	748 342 406	1 771 792 979	5 110 2 269 2 841	2 059 1 002 1 057	1 930 909 1 021	129 93 36	.. .. ..
香港 Hong Kong	男女 男 女	HM H M	21 361 12 445 8 916	17 030 9 812 7 218	4 460 2 429 2 031	2 159 1 172 987	3 066 1 706 1 360	3 483 2 146 1 337	3 862 2 359 1 503	4 331 2 633 1 698	3 984 2 380 1 604	347 253 94	.. .. ..
台灣 Taiwan	男女 男 女	HM H M	5 205 3 209 1 996	4 572 2 828 1 744	1 165 688 477	315 180 135	436 264 172	427 298 129	2 229 1 398 831	633 381 252	594 354 240	39 27 12	.. .. ..
葡萄牙 Portugal	男女 男 女	HM H M	2 757 1 590 1 167	1 656 949 707	350 199 151	351 181 170	224 132 92	530 316 214	201 121 80	1 101 641 460	1 015 587 428	86 54 32	.. .. ..
菲律賓 Filipinas	男女 男 女	HM H M	5 335 1 969 3 366	4 359 1 667 2 692	947 364 583	678 219 459	748 267 481	845 320 525	1 141 497 644	976 302 674	905 273 632	71 29 42	.. .. ..
泰國 Tailândia	男女 男 女	HM H M	1 026 283 743	855 230 625	141 38 103	206 33 173	84 11 73	188 54 134	236 94 142	171 53 118	152 39 113	19 14 5	.. .. ..
其他 Outra	男女 男 女	HM H M	19 292 10 239 9 053	15 171 7 898 7 273	4 634 2 332 2 302	2 354 1 128 1 226	1 568 770 798	2 250 1 160 1 090	4 365 2 508 1 857	4 121 2 341 1 780	3 831 2 119 1 712	290 222 68	.. .. ..
水域 Área marítima	男女 男 女	HM H M	1 898 1 463 435	.. .. ..	.. .. ..	.. .. ..	.. .. ..	.. .. ..	.. .. ..	.. .. ..	.. .. ..	.. .. ..	1 898 1 463 435

註: "前居地" 不適用於水域。

Nota: A "Residência anterior" não se aplica à população que vive na área marítima.

表 9 : 按居澳總年期、歲組及性別統計之居住人口數目

QUADRO 9 - POPULAÇÃO RESIDENTE, SEGUNDO O TEMPO TOTAL DE PERMANÊNCIA EM MACAU, POR GRUPO ETÁRIO E SEXO

歲組 Grupo etário	性別 Sexo	總數 Total	居澳總年期												水域 Área marítima	
			Tempo total de permanência em Macau													
			一直在澳門 Sempre em Macau	<1	1-4	5-9	10-14	15-19	20-24	25-29	30-39	40-49	50-59	60		
1	2	3	4	5	6	7	8	9	10	11	12	13	14	15	16	
總數 Total	男女 男 女	HM H M	435 235 208 865 226 370	169 049 85 919 83 130	10 400 3 824 6 576	33 114 11 329 21 785	23 706 9 495 14 211	35 649 14 194 21 455	39 519 16 610 22 909	71 975 40 148 31 827	10 232 5 583 4 649	16 274 9 266 7 008	11 202 5 499 5 703	7 218 3 334 3 884	4 999 2 201 2 798	1 898 1 463 435
0-4	男女 男 女	HM H M	20 696 10 778 9 918	17 964 9 369 8 595	961 469 492	1 737 927 810	- - -	- - -	- - -	- - -	- - -	- - -	- - -	- - -	- - -	34 13 21
5-9	男女 男 女	HM H M	32 278 16 785 15 493	26 725 13 969 12 756	756 389 367	2 305 1 164 1 141	2 466 1 249 1 217	- - -	- - -	- - -	- - -	- - -	- - -	- - -	- - -	26 14 12
10-14	男女 男 女	HM H M	41 247 21 261 19 986	30 643 15 714 14 929	540 295 245	3 416 1 741 1 675	3 119 1 635 1 484	3 497 1 857 1 640	- - -	- - -	- - -	- - -	- - -	- - -	- - -	32 19 13
15-19	男女 男 女	HM H M	35 972 17 938 18 034	24 076 12 333 11 743	950 229 721	2 240 864 1 376	1 506 807 699	3 151 1 686 1 465	3 943 1 939 2 004	- - -	- - -	- - -	- - -	- - -	- - -	106 80 26
20-24	男女 男 女	HM H M	28 974 12 242 16 732	9 773 4 792 4 981	1 697 414 1 283	5 562 867 4 695	1 365 539 826	1 914 1 045 869	4 614 2 410 2 204	3 928 2 080 1 848	- - -	- - -	- - -	- - -	- - -	121 95 26
25-29	男女 男 女	HM H M	31 804 13 758 18 046	7 996 3 899 4 097	1 428 414 1 014	4 399 1 181 3 218	3 126 963 2 163	3 427 1 323 2 104	3 775 1 958 1 817	5 733 2 972 2 761	1 748 909 839	- - -	- - -	- - -	- - -	172 139 33
30-34	男女 男 女	HM H M	34 943 14 447 20 496	8 237 3 941 4 296	1 333 478 855	3 914 1 211 2 703	3 607 1 237 2 370	5 981 1 858 4 123	3 557 1 467 2 090	4 840 2 337 2 503	1 823 982 841	1 354 683 671	- - -	- - -	- - -	297 253 44
35-39	男女 男 女	HM H M	45 256 19 952 25 304	10 872 5 244 5 628	977 400 577	3 529 1 323 2 206	3 055 927 2 128	5 761 1 955 3 806	6 176 2 166 4 010	10 705 5 453 5 252	1 043 595 448	2 772 1 580 1 192	- - -	- - -	- - -	366 309 57
40-44	男女 男 女	HM H M	46 214 23 082 23 132	10 763 5 408 5 355	534 248 286	2 103 752 1 351	1 942 729 1 213	3 117 1 180 1 937	5 469 2 061 3 408	17 117 9 804 7 313	1 228 725 503	2 301 1 348 953	1 400 655 745	- - -	- - -	240 172 68
45-49	男女 男 女	HM H M	37 357 19 448 17 909	8 414 4 486 3 928	267 127 140	1 335 419 916	1 403 582 821	3 042 1 107 1 935	4 800 1 779 3 021	12 284 7 597 4 687	1 251 741 510	1 661 975 686	2 641 1 447 1 194	- - -	- - -	259 188 71
50-54	男女 男 女	HM H M	25 167 13 579 11 588	5 336 3 096 2 240	188 52 136	931 225 706	799 298 501	1 957 743 1 214	2 820 1 210 1 610	7 106 4 431 2 675	956 525 431	1 953 1 172 781	1 927 1 149 778	1 046 567 479	- - -	148 111 37
55-59	男女 男 女	HM H M	13 728 7 324 6 404	2 304 1 194 1 110	158 71 87	548 97 451	332 162 170	968 378 590	1 480 631 849	3 755 2 227 1 528	635 373 262	1 677 1 137 540	886 517 369	931 498 433	- - -	54 39 15
60-64	男女 男 女	HM H M	9 911 5 106 4 805	1 180 555 625	193 85 108	340 179 161	299 100 199	752 285 467	900 394 506	2 618 1 569 1 049	385 236 149	1 475 829 646	967 501 466	555 271 284	219 83 136	28 19 9
65-69	男女 男 女	HM H M	9 882 4 512 5 370	1 495 635 860	210 90 120	298 157 141	257 95 162	874 331 543	691 261 430	1 529 841 688	345 167 178	1 138 663 475	1 143 443 700	1 077 480 597	818 345 473	7 4 3
70-74	男女 男 女	HM H M	8 978 3 836 5 142	1 359 529 830	98 27 71	285 150 135	202 108 94	704 243 461	519 173 346	997 386 611	290 134 156	870 452 418	884 311 573	1 592 736 856	1 172 581 591	6 6 -
75-79	男女 男 女	HM H M	6 336 2 479 3 857	961 381 580	79 28 51	115 55 60	130 53 77	324 129 195	398 69 329	664 212 452	255 99 156	445 203 242	685 269 416	1 047 394 653	1 232 586 646	1 1 -
80-84	男女 男 女	HM H M	3 844 1 465 2 379	574 238 336	24 7 17	26 11 15	61 5 56	93 45 48	228 71 157	379 136 243	154 80 74	329 117 212	448 159 289	679 266 413	849 330 519	- - -
85	男女 男 女	HM H M	2 648 873 1 775	377 136 241	7 1 6	31 6 25	37 6 31	87 29 58	149 21 128	320 103 217	119 17 102	299 107 192	221 48 173	291 122 169	709 276 433	1 1 -

註：“居澳總年期”不適用於水域。

Nota: O "Tempo total de permanência em Macau" não se aplica à população que vive na área marítima.

表 10：按出生地、居澳總年期及性別統計之居住人口數目

QUADRO 10 - POPULAÇÃO RESIDENTE, SEGUNDO O LOCAL DE NASCIMENTO, POR TEMPO TOTAL DE PERMANÊNCIA EM MACAU E SEXO

居澳總年期 Tempo total de permanência em Macau	性別 Sexo	總數 Total	出生地 Local de nascimento										
			澳門 Macau	中國大陸 China Continental				香港 Hong Kong	台灣 Taiwan	葡萄牙 Portugal	菲律賓 Filipinas	泰國 Tailândia	其他 Outro
				小計 Sub-total	廣東 Guangdong	福建 Fujian	其他省 Outra província						
1	2	3	4	5	6	7	8	9	10	11	12	13	14
總數 Total	男女 HM	435 235	191 139	206 384	161 986	30 765	13 633	14 436	702	1 616	5 311	988	14 659
	男 H	208 865	98 296	91 206	72 678	12 811	5 717	8 084	393	969	1 856	236	7 825
	女 M	226 370	92 843	115 178	89 308	17 954	7 916	6 352	309	647	3 455	752	6 834
一直在澳門 Sempre em Macau	男女 HM	169 049	169 049	-	-	-	-	-	-	-	-	-	-
	男 H	85 919	85 919	-	-	-	-	-	-	-	-	-	-
	女 M	83 130	83 130	-	-	-	-	-	-	-	-	-	-
<1	男女 HM	10 400	1 056	7 139	4 076	1 836	1 227	639	165	78	575	90	658
	男 H	3 824	505	2 196	1 498	371	327	414	100	34	178	56	341
	女 M	6 576	551	4 943	2 578	1 465	900	225	65	44	397	34	317
1-4	男女 HM	33 114	1 930	25 572	14 445	8 308	2 819	1 501	217	332	1 445	249	1 868
	男 H	11 329	1 013	7 349	4 458	1 878	1 013	994	137	178	458	55	1 145
	女 M	21 785	917	18 223	9 987	6 430	1 806	507	80	154	987	194	723
5-9	男女 HM	23 706	2 486	15 307	9 966	3 734	1 607	1 823	109	486	2 096	232	1 167
	男 H	9 495	1 269	5 496	3 629	1 301	566	1 110	35	289	789	35	472
	女 M	14 211	1 217	9 811	6 337	2 433	1 041	713	74	197	1 307	197	695
10-14	男女 HM	35 649	2 780	28 439	20 849	6 078	1 512	2 102	78	259	886	175	930
	男 H	14 194	1 431	10 521	7 191	2 798	532	1 225	38	176	318	35	450
	女 M	21 455	1 349	17 918	13 658	3 280	980	877	40	83	568	140	480
15-19	男女 HM	39 519	2 818	32 766	25 699	4 510	2 557	2 229	43	147	200	92	1 224
	男 H	16 610	1 405	13 217	9 905	2 144	1 168	1 107	26	87	86	13	669
	女 M	22 909	1 413	19 549	15 794	2 366	1 389	1 122	17	60	114	79	555
20-24	男女 HM	71 975	1 975	64 240	56 102	5 676	2 462	2 284	37	86	43	97	3 213
	男 H	40 148	1 147	35 930	30 620	4 005	1 305	1 325	28	25	5	25	1 663
	女 M	31 827	828	28 310	25 482	1 671	1 157	959	9	61	38	72	1 550
25-29	男女 HM	10 232	1 764	4 271	3 419	376	476	1 492	28	51	18	14	2 594
	男 H	5 583	1 023	2 336	1 887	171	278	738	19	38	8	2	1 419
	女 M	4 649	741	1 935	1 532	205	198	754	9	13	10	12	1 175
30-39	男女 HM	16 274	3 404	9 120	8 575	146	399	980	20	88	34	31	2 597
	男 H	9 266	2 096	5 141	4 828	87	226	490	8	58	10	13	1 450
	女 M	7 008	1 308	3 979	3 747	59	173	490	12	30	24	18	1 147
40-49	男女 HM	11 202	1 754	8 491	8 253	41	197	628	2	34	9	2	282
	男 H	5 499	1 140	3 916	3 811	23	82	267	1	31	-	-	144
	女 M	5 703	614	4 575	4 442	18	115	361	1	3	9	2	138
50-59	男女 HM	7 218	763	5 942	5 707	33	202	382	3	43	3	6	76
	男 H	3 334	542	2 517	2 419	15	83	176	1	42	2	2	52
	女 M	3 884	221	3 425	3 288	18	119	206	2	1	1	4	24
60	男女 HM	4 999	732	4 064	3 983	22	59	140	-	11	2	-	50
	男 H	2 201	398	1 699	1 663	13	23	72	-	10	2	-	20
	女 M	2 798	334	2 365	2 320	9	36	68	-	1	-	-	30
水域 Área marítima	男女 HM	1 898	628	1 033	912	5	116	236	-	1	-	-	-
	男 H	1 463	408	888	769	5	114	166	-	1	-	-	-
	女 M	435	220	145	143	-	2	70	-	-	-	-	-

註：“居澳總年期”不適用於水域。

Nota: O "Tempo total de permanência em Macau" não se aplica à população que vive na área marítima.

表 11 : 按前居地、歲組及性別統計之居住人口數目

QUADRO 11 - POPULAÇÃO RESIDENTE, SEGUNDO A RESIDÊNCIA ANTERIOR, POR GRUPO ETÁRIO E SEXO

1	2	3	前居地											15	
			Residência anterior												
			4	中國大陸				9	10	11	12	13	14		
				5	6	7	8								
Sub-total	Guangdong	Fujian	其他省 Outra provincia	Hong Kong	Taiwan	Portugal	Filipinas	Tailândia	Outro	水域 Área marítima					
1	2	3	4	5	6	7	8	9	10	11	12	13	14	15	
總數 Total	男女	HM	435 235	169 049	209 312	165 362	31 256	12 694	21 361	5 205	2 757	5 335	1 026	19 292	1 898
	男	H	208 865	85 919	91 748	73 027	12 999	5 722	12 445	3 209	1 590	1 969	283	10 239	1 463
	女	M	226 370	83 130	117 564	92 335	18 257	6 972	8 916	1 996	1 167	3 366	743	9 053	435
0-4	男女	HM	20 696	17 964	1 705	1 506	137	62	470	88	15	116	4	300	34
	男	H	10 778	9 369	866	745	87	34	253	65	11	55	3	143	13
	女	M	9 918	8 595	839	761	50	28	217	23	4	61	1	157	21
5-9	男女	HM	32 278	26 725	4 144	3 499	454	191	714	91	38	121	29	390	26
	男	H	16 785	13 969	2 035	1 726	223	86	383	53	23	92	9	207	14
	女	M	15 493	12 756	2 109	1 773	231	105	331	38	15	29	20	183	12
10-14	男女	HM	41 247	30 643	8 616	6 377	1 925	314	1 139	85	129	60	15	528	32
	男	H	21 261	15 714	4 502	3 334	1 028	140	611	52	43	20	10	290	19
	女	M	19 986	14 929	4 114	3 043	897	174	528	33	86	40	5	238	13
15-19	男女	HM	35 972	24 076	8 877	5 389	2 946	542	1 577	177	94	92	22	951	106
	男	H	17 938	12 333	4 052	2 573	1 261	218	800	72	57	33	9	502	80
	女	M	18 034	11 743	4 825	2 816	1 685	324	777	105	37	59	13	449	26
20-24	男女	HM	28 974	9 773	14 869	8 898	4 584	1 387	1 527	619	101	467	49	1 448	121
	男	H	12 242	4 792	5 257	3 488	1 244	525	839	390	60	156	4	649	95
	女	M	16 732	4 981	9 612	5 410	3 340	862	688	229	41	311	45	799	26
25-29	男女	HM	31 804	7 996	18 092	12 642	4 014	1 436	1 683	955	289	723	180	1 714	172
	男	H	13 758	3 899	7 026	4 973	1 456	597	904	549	141	252	31	817	139
	女	M	18 046	4 097	11 066	7 669	2 558	839	779	406	148	471	149	897	33
30-34	男女	HM	34 943	8 237	20 268	15 502	3 226	1 540	1 684	696	403	1 040	193	2 125	297
	男	H	14 447	3 941	7 146	5 440	1 156	550	997	414	190	365	50	1 091	253
	女	M	20 496	4 296	13 122	10 062	2 070	990	687	282	213	675	143	1 034	44
35-39	男女	HM	45 256	10 872	27 122	21 958	3 713	1 451	1 974	655	569	1 068	215	2 415	366
	男	H	19 952	5 244	10 571	8 486	1 460	625	1 188	409	330	399	67	1 435	309
	女	M	25 304	5 628	16 551	13 472	2 253	826	786	246	239	669	148	980	57
40-44	男女	HM	46 214	10 763	28 933	24 450	3 323	1 160	1 942	723	328	775	119	2 391	240
	男	H	23 082	5 408	13 866	11 706	1 542	618	1 207	508	207	302	21	1 391	172
	女	M	23 132	5 355	15 067	12 744	1 781	542	735	215	121	473	98	1 000	68
45-49	男女	HM	37 357	8 414	23 295	19 365	2 800	1 130	1 947	460	300	494	87	2 101	259
	男	H	19 448	4 486	11 687	9 671	1 451	565	1 257	288	189	143	29	1 181	188
	女	M	17 909	3 928	11 608	9 694	1 349	565	690	172	111	351	58	920	71
50-54	男女	HM	25 167	5 336	15 871	13 216	1 564	1 091	1 573	322	225	247	48	1 397	148
	男	H	13 579	3 096	8 100	6 625	860	615	983	238	154	96	18	783	111
	女	M	11 588	2 240	7 771	6 591	704	476	590	84	71	151	30	614	37
55-59	男女	HM	13 728	2 304	9 103	7 559	825	719	1 011	127	130	93	31	875	54
	男	H	7 324	1 194	4 695	3 911	469	315	669	83	74	35	20	515	39
	女	M	6 404	1 110	4 408	3 648	356	404	342	44	56	58	11	360	15
60-64	男女	HM	9 911	1 180	6 831	5 676	565	590	1 006	107	42	19	26	672	28
	男	H	5 106	555	3 431	2 809	262	360	672	53	35	16	12	313	19
	女	M	4 805	625	3 400	2 867	303	230	334	54	7	3	14	359	9
65-69	男女	HM	9 882	1 495	6 727	5 765	507	455	931	45	26	16	4	631	7
	男	H	4 512	635	2 995	2 521	241	233	536	20	21	4	-	297	4
	女	M	5 370	860	3 732	3 244	266	222	395	25	5	12	4	334	3
70-74	男女	HM	8 978	1 359	5 959	5 363	350	246	1 017	28	41	-	3	565	6
	男	H	3 836	529	2 390	2 110	167	113	604	3	36	-	-	268	6
	女	M	5 142	830	3 569	3 253	183	133	413	25	5	-	3	297	-
75-79	男女	HM	6 336	961	4 408	4 054	217	137	587	16	16	3	-	344	1
	男	H	2 479	381	1 599	1 493	71	35	291	12	16	-	-	179	1
	女	M	3 857	580	2 809	2 561	146	102	296	4	-	3	-	165	-
80-84	男女	HM	3 844	574	2 691	2 446	70	175	361	6	4	1	1	206	-
	男	H	1 465	238	954	867	21	66	169	-	3	1	-	100	-
	女	M	2 379	336	1 737	1 579	49	109	192	6	1	-	1	106	-
85	男女	HM	2 648	377	1 801	1 697	36	68	218	5	7	-	-	239	1
	男	H	873	136	576	549	-	27	82	-	-	-	-	78	1
	女	M	1 775	241	1 225	1 148	36	41	136	5	7	-	-	161	-

註: "前居地" 不適用於水域。

Nota: A "Residência anterior" não se aplica à população que vive na área marítima.

表 12 : 按堂區、5年前(1996年8月)居住地及性別統計之居住人口數目

QUADRO 12 - POPULAÇÃO RESIDENTE, SEGUNDO A LOCALIZAÇÃO, POR RESIDÊNCIA EM AGOSTO DE 1996 E SEXO

九六年八月之居住地 Residência em Agosto/96	性別 Sexo	總數 Total	澳門半島 Península de Macau						離島 Ilhas			水域 Área marítima	
			小計 Sub-total	聖安多尼堂 Santo António	望德堂 São Lázaro	風順堂 São Lourenço	大堂 Sé	花地瑪堂 N.S. de Fátima	小計 Sub-total	氹仔 Taipa	路環 Coloane		
													1
總數 Total	男女 男 女	HM H M	435 235 208 865 226 370	388 647 184 862 203 785	104 217 49 182 55 035	26 914 12 573 14 341	42 841 20 718 22 123	34 176 16 508 17 668	180 499 85 881 94 618	44 690 22 540 22 150	41 786 20 686 21 100	2 904 1 854 1 050	1 898 1 463 435
現址 Residência corrente	男女 男 女	HM H M	242 305 118 616 123 689	229 231 111 960 117 271	66 696 32 239 34 457	18 775 8 747 10 028	29 244 14 308 14 936	19 489 9 349 10 140	95 027 47 317 47 710	13 074 6 656 6 418	11 901 6 062 5 839	1 173 594 579	.. .. ..
澳門其他地方 Outro sítio de Macau	男女 男 女	HM H M	120 269 58 790 61 479	98 586 48 002 50 584	24 984 11 663 13 321	5 018 2 312 2 706	8 337 4 061 4 276	9 281 4 427 4 854	50 966 25 539 25 427	21 683 10 788 10 895	20 725 10 110 10 615	958 678 280	.. .. ..
澳門半島 Península de Macau	男女 男 女	HM H M	114 482 55 880 58 602	96 610 47 002 49 608	24 643 11 509 13 134	4 820 2 215 2 605	8 178 3 976 4 202	8 832 4 190 4 642	50 137 25 112 25 025	17 872 8 878 8 994	17 127 8 313 8 814	745 565 180	.. .. ..
氹仔 Taipa	男女 男 女	HM H M	5 070 2 515 2 555	1 630 801 829	261 112 149	178 86 92	118 63 55	373 193 180	700 347 353	3 440 1 714 1 726	3 344 1 657 1 687	96 57 39	.. .. ..
路環 Coloane	男女 男 女	HM H M	717 395 322	346 199 147	80 42 38	20 11 9	41 22 19	76 44 32	129 80 49	371 196 175	254 140 114	117 56 61	.. .. ..
中國大陸 China Continental	男女 男 女	HM H M	36 772 11 841 24 931	33 738 10 597 23 141	6 067 1 834 4 233	757 321 436	2 120 757 1 363	2 160 980 1 180	22 634 6 705 15 929	3 034 1 244 1 790	2 733 1 014 1 719	301 230 71	.. .. ..
廣東 Guangdong	男女 男 女	HM H M	22 730 7 882 14 848	20 987 7 161 13 826	4 408 1 438 2 970	567 244 323	1 742 617 1 125	1 265 608 657	13 005 4 254 8 751	1 743 721 1 022	1 556 589 967	187 132 55	.. .. ..
福建 Fujian	男女 男 女	HM H M	10 549 2 580 7 969	10 088 2 426 7 662	1 356 309 1 047	71 23 48	140 24 116	96 29 67	8 425 2 041 6 384	461 154 307	419 116 303	42 38 4	.. .. ..
其他省 Outra província	男女 男 女	HM H M	3 493 1 379 2 114	2 663 1 010 1 653	303 87 216	119 54 65	238 116 122	799 343 456	1 204 410 794	830 369 461	758 309 449	72 60 12	.. .. ..
香港 Hong Kong	男女 男 女	HM H M	4 169 2 832 1 337	2 937 2 051 886	584 403 181	305 208 97	376 240 136	686 500 186	986 700 286	1 232 781 451	1 092 674 418	140 107 33	.. .. ..
台灣 Taiwan	男女 男 女	HM H M	1 915 1 230 685	1 711 1 097 614	368 269 99	120 66 54	226 118 108	207 174 33	790 470 320	204 133 71	184 115 69	20 18 2	.. .. ..
葡萄牙 Portugal	男女 男 女	HM H M	501 249 252	239 114 125	27 14 13	66 30 36	45 26 19	67 33 34	34 11 23	262 135 127	246 124 122	16 11 5	.. .. ..
菲律賓 Filipinas	男女 男 女	HM H M	2 050 656 1 394	1 659 564 1 095	448 159 289	280 109 171	322 85 237	260 97 163	349 114 235	391 92 299	359 79 280	32 13 19	.. .. ..
泰國 Tailândia	男女 男 女	HM H M	390 112 278	339 89 250	56 6 50	74 17 57	52 5 47	95 30 65	62 31 31	51 23 28	43 16 27	8 7 1	.. .. ..
其他 Outro	男女 男 女	HM H M	4 304 2 311 1 993	2 750 1 373 1 377	715 414 301	490 240 250	292 149 143	609 271 338	644 299 345	1 554 938 616	1 363 779 584	191 159 32	.. .. ..
未出生 Ainda não tinha nascido	男女 男 女	HM H M	20 662 10 765 9 897	17 457 9 015 8 442	4 272 2 181 2 091	1 029 523 506	1 827 969 858	1 322 647 675	9 007 4 695 4 312	3 205 1 750 1 455	3 140 1 713 1 427	65 37 28	.. .. ..
水域 Área marítima	男女 男 女	HM H M	1 898 1 463 435	.. .. ..	.. .. ..	.. .. ..	.. .. ..	.. .. ..	.. .. ..	.. .. ..	.. .. ..	.. .. ..	1 898 1 463 435

註: "5年前之居住地" 不適用於水域。

Nota: A "Residência em Agosto de 1996" não se aplica à população que vive na área marítima.



表 13 : 按原因、5年前(1996年8月)居住地及性別統計之5年前不在澳門居住的居住人口數目

QUADRO 13 - POPULAÇÃO RESIDENTE QUE RESIDIU FORA DE MACAU HÁ CINCO ANOS ATRÁS (AGOSTO DE 1996), SEGUNDO O MOTIVO, POR RESIDÊNCIA EM AGOSTO DE 1996 E SEXO

九六年八月之居住地 Residência em Agosto/96	性別 Sexo	總數 Total	不在澳之原因 Motivo					
			讀書/培訓 Estudo/ formação	工作/找工作 Trabalho/à procura de emprego	旅遊/探親 Viagem/ visita a parentes	在家/移民 Ida ao país ou território de residência estava emigrado	其他 Outro	
1	2	3	4	5	6	7	8	
總數 Total	男女 男 女	HM H M	50 101 19 231 30 870	5 073 2 410 2 663	8 175 4 818 3 357	1 349 592 757	34 774 11 123 23 651	730 288 442
中國大陸 China Continental	男女 男 女	HM H M	36 772 11 841 24 931	2 747 1 239 1 508	4 448 2 140 2 308	701 270 431	28 392 8 030 20 362	484 162 322
廣東 Guangdong	男女 男 女	HM H M	22 730 7 882 14 848	1 710 796 914	2 597 1 218 1 379	465 208 257	17 580 5 514 12 066	378 146 232
福建 Fujian	男女 男 女	HM H M	10 549 2 580 7 969	691 300 391	1 000 337 663	128 53 75	8 671 1 878 6 793	59 12 47
其他省 Outra província	男女 男 女	HM H M	3 493 1 379 2 114	346 143 203	851 585 266	108 9 99	2 141 638 1 503	47 4 43
香港 Hong Kong	男女 男 女	HM H M	4 169 2 832 1 337	163 81 82	1 462 1 121 341	156 107 49	2 341 1 496 845	47 27 20
台灣 Taiwan	男女 男 女	HM H M	1 915 1 230 685	600 281 319	957 726 231	78 61 17	271 153 118	9 9 -
葡萄牙 Portugal	男女 男 女	HM H M	501 249 252	172 87 85	87 57 30	24 12 12	170 80 90	48 13 35
菲律賓 Filipinas	男女 男 女	HM H M	2 050 656 1 394	121 58 63	413 203 210	66 13 53	1 417 363 1 054	33 19 14
泰國 Tailândia	男女 男 女	HM H M	390 112 278	10 7 3	95 49 46	25 6 19	260 50 210	- - -
其他 Outro	男女 男 女	HM H M	4 304 2 311 1 993	1 260 657 603	713 522 191	299 123 176	1 923 951 972	109 58 51

表 14 : 按學歷、歲組及性別統計之3歲及以上居住人口數目

QUADRO 14 - POPULAÇÃO RESIDENTE COM IDADE IGUAL OU SUPERIOR A 3 ANOS, SEGUNDO O NÍVEL DE ESCOLARIDADE, POR GRUPO ETÁRIO E SEXO

歲組 Grupo etário	性別 Sexo	總數 Total	學歷 Nível de escolaridade										特殊教育 Ensino especial	
			從未入學 Sem escolaridade	學前教育 Ensino pré- -escolar	小學 Ensino primário			中學 Ensino secundário			高等教育 Ensino superior			
					小計 Sub-total	未完成 Incompleto	完成 Completo	小計 Sub-total	初中 Geral	高中 Comple- mentar	小計 Sub-total	非學位課程 Curso não universitário		學位課程 Curso universitário
1	2	3	4	5	6	7	8	9	10	11	12	13	14	15
總數 Total	男女 HM	424 203	35 020	6 811	189 846	80 285	109 561	160 741	94 491	66 250	31 425	7 481	23 944	360
	男 H	203 174	12 212	3 613	93 833	39 653	54 180	77 485	44 314	33 171	15 814	2 919	12 895	217
	女 M	221 029	22 808	3 198	96 013	40 632	55 381	83 256	50 177	33 079	15 611	4 562	11 049	143
3-4	男女 HM	9 664	9 645	-	-	-	-	-	-	-	-	-	-	19
	男 H	5 087	5 073	-	-	-	-	-	-	-	-	-	-	14
	女 M	4 577	4 572	-	-	-	-	-	-	-	-	-	-	5
5-9	男女 HM	32 278	4 566	6 578	21 085	21 085	-	-	-	-	-	-	-	49
	男 H	16 785	2 434	3 537	10 777	10 777	-	-	-	-	-	-	-	37
	女 M	15 493	2 132	3 041	10 308	10 308	-	-	-	-	-	-	-	12
10-14	男女 HM	41 247	44	-	40 372	19 696	20 676	720	720	-	-	-	-	111
	男 H	21 261	10	-	20 925	10 793	10 132	278	278	-	-	-	-	48
	女 M	19 986	34	-	19 447	8 903	10 544	442	442	-	-	-	-	63
15-19	男女 HM	35 972	45	-	12 467	1 212	11 255	23 370	18 585	4 785	15	15	-	75
	男 H	17 938	30	-	7 393	872	6 521	10 448	8 373	2 075	9	9	-	58
	女 M	18 034	15	-	5 074	340	4 734	12 922	10 212	2 710	6	6	-	17
20-24	男女 HM	28 974	104	8	5 043	768	4 275	20 205	9 094	11 111	3 572	779	2 793	42
	男 H	12 242	82	2	2 617	523	2 094	8 146	3 506	4 640	1 368	182	1 186	27
	女 M	16 732	22	6	2 426	245	2 181	12 059	5 588	6 471	2 204	597	1 607	15
25-29	男女 HM	31 804	189	7	6 797	1 306	5 491	17 373	9 790	7 583	7 410	1 350	6 060	28
	男 H	13 758	94	4	3 629	769	2 860	6 758	3 460	3 298	3 255	485	2 770	18
	女 M	18 046	95	3	3 168	537	2 631	10 615	6 330	4 285	4 155	865	3 290	10
30-34	男女 HM	34 943	318	27	10 437	2 719	7 718	18 306	11 228	7 078	5 841	1 355	4 486	14
	男 H	14 447	119	12	4 180	1 227	2 953	7 279	4 230	3 049	2 848	510	2 338	9
	女 M	20 496	199	15	6 257	1 492	4 765	11 027	6 998	4 029	2 993	845	2 148	5
35-39	男女 HM	45 256	533	40	17 001	4 204	12 797	23 265	13 625	9 640	4 410	1 105	3 305	7
	男 H	19 952	177	24	6 898	1 505	5 393	10 635	6 167	4 468	2 216	391	1 825	2
	女 M	25 304	356	16	10 103	2 699	7 404	12 630	7 458	5 172	2 194	714	1 480	5
40-44	男女 HM	46 214	1 209	52	19 652	6 264	13 388	22 345	12 154	10 191	2 950	766	2 184	6
	男 H	23 082	396	10	8 853	2 564	6 289	12 128	6 583	5 545	1 695	320	1 375	-
	女 M	23 132	813	42	10 799	3 700	7 099	10 217	5 571	4 646	1 255	446	809	6
45-49	男女 HM	37 357	1 436	13	18 965	5 993	12 972	14 839	8 210	6 629	2 095	702	1 393	9
	男 H	19 448	311	-	9 139	2 541	6 598	8 857	4 882	3 975	1 137	318	819	4
	女 M	17 909	1 125	13	9 826	3 452	6 374	5 982	3 328	2 654	958	384	574	5
50-54	男女 HM	25 167	1 147	7	13 339	4 569	8 770	9 227	5 268	3 959	1 447	504	943	-
	男 H	13 579	294	-	6 512	1 937	4 575	5 939	3 300	2 639	834	235	599	-
	女 M	11 588	853	7	6 827	2 632	4 195	3 288	1 968	1 320	613	269	344	-
55-59	男女 HM	13 728	985	9	6 502	2 338	4 164	4 949	2 789	2 160	1 283	374	909	-
	男 H	7 324	180	-	3 228	1 085	2 143	3 073	1 697	1 376	843	210	633	-
	女 M	6 404	805	9	3 274	1 253	2 021	1 876	1 092	784	440	164	276	-
60-64	男女 HM	9 911	1 784	13	4 536	2 111	2 425	2 491	1 201	1 290	1 087	246	841	-
	男 H	5 106	456	8	2 378	1 006	1 372	1 607	713	894	657	111	546	-
	女 M	4 805	1 328	5	2 158	1 105	1 053	884	488	396	430	135	295	-
65	男女 HM	31 688	13 015	57	13 650	8 020	5 630	3 651	1 827	1 824	1 315	285	1 030	-
	男 H	13 165	2 556	16	7 304	4 054	3 250	2 337	1 125	1 212	952	148	804	-
	女 M	18 523	10 459	41	6 346	3 966	2 380	1 314	702	612	363	137	226	-

表 15：按學歷、國籍統計之3歲及以上居住人口數目

QUADRO 15 - POPULAÇÃO RESIDENTE COM IDADE IGUAL OU SUPERIOR A 3 ANOS, SEGUNDO O NÍVEL DE ESCOLARIDADE, POR NACIONALIDADE

國籍 Nacionalidade	總數 Total	學歷 Nível de escolaridade											特殊教育 Ensino especial
		從未入學 Sem escolaridade	學前教育 Ensino pré-escolar	小學 Ensino primário			中學 Ensino secundário			高等教育 Ensino superior			
				小計 Sub-total	未完成 Incompleto	完成 Completo	小計 Sub-total	初中 Geral	高中 Complementar	小計 Sub-total	非學位課程 Curso não universitário	學位課程 Curso universitário	
1	2	3	4	5	6	7	8	9	10	11	12	13	14
總數 Total	424 203	35 020	6 811	189 846	80 285	109 561	160 741	94 491	66 250	31 425	7 481	23 944	360
中國籍 Chinesa	403 886	34 128	6 519	185 446	78 417	107 029	151 515	90 886	60 629	25 923	6 122	19 801	355
葡國籍 Portuguesa	8 453	377	148	2 367	1 005	1 362	3 948	2 056	1 892	1 608	265	1 343	5
菲律賓籍 Filipina	5 129	240	51	500	232	268	2 370	536	1 834	1 968	725	1 243	-
泰國籍 Tailandesa	730	18	16	295	101	194	349	194	155	52	-	52	-
美國籍/加拿大籍 Americana/Canadiana	1 164	124	36	264	176	88	243	100	143	497	71	426	-
其他 Outra	4 841	133	41	974	354	620	2 316	719	1 597	1 377	298	1 079	-

表 16: 按堂區、歲組、就學情況及性別統計之3歲及以上居住人口數目

QUADRO 16 - POPULAÇÃO RESIDENTE COM IDADE IGUAL OU SUPERIOR A 3 ANOS, SEGUNDO A LOCALIZAÇÃO, POR GRUPO ETÁRIO, FREQUÊNCIA ESCOLAR E SEXO

(1/2)													
歲組及就學情況 Grupo etário e frequência escolar	性別 Sexo		總數 Total	澳門半島 Península de Macau						離島 Ilhas			水域 Área marítima
				小計 Sub-total	聖安多尼堂 Santo António	望德堂 São Lázaro	風順堂 São Lourenço	大堂 Sé	花地瑪堂 N.S. de Fátima	小計 Sub-total	氹仔 Taipa	路環 Coloane	
總數 Total	男女	HM	424 203	379 626	101 971	26 382	41 918	33 461	175 894	42 703	39 832	2 871	1 874
	男	H	203 174	180 278	48 049	12 299	20 252	16 169	83 509	21 443	19 605	1 838	1 453
	女	M	221 029	199 348	53 922	14 083	21 666	17 292	92 385	21 260	20 227	1 033	421
就學 Frequenta	男女	HM	126 605	115 260	31 003	7 224	12 193	8 660	56 180	11 289	10 791	498	56
	男	H	64 435	58 598	15 701	3 552	6 366	4 260	28 719	5 808	5 544	264	29
	女	M	62 170	56 662	15 302	3 672	5 827	4 400	27 461	5 481	5 247	234	27
3-4	男女	HM	9 664	8 436	2 026	497	904	607	4 402	1 218	1 186	32	10
	男	H	5 087	4 431	1 048	249	503	308	2 323	653	632	21	3
	女	M	4 577	4 005	978	248	401	299	2 079	565	554	11	7
就學 Frequenta	男女	HM	9 374	8 198	1 957	494	877	599	4 271	1 169	1 137	32	7
	男	H	4 966	4 323	1 016	247	488	304	2 268	640	619	21	3
	女	M	4 408	3 875	941	247	389	295	2 003	529	518	11	4
5-9	男女	HM	32 278	29 457	7 831	1 652	3 014	2 105	14 855	2 795	2 697	98	26
	男	H	16 785	15 349	4 033	859	1 597	1 092	7 768	1 422	1 361	61	14
	女	M	15 493	14 108	3 798	793	1 417	1 013	7 087	1 373	1 336	37	12
就學 Frequenta	男女	HM	32 238	29 423	7 823	1 652	3 013	2 100	14 835	2 792	2 694	98	23
	男	H	16 760	15 330	4 025	859	1 596	1 089	7 761	1 419	1 358	61	11
	女	M	15 478	14 093	3 798	793	1 417	1 011	7 074	1 373	1 336	37	12
10-14	男女	HM	41 247	38 630	10 330	2 091	3 935	2 481	19 793	2 585	2 390	195	32
	男	H	21 261	19 870	5 278	1 026	2 104	1 240	10 222	1 372	1 272	100	19
	女	M	19 986	18 760	5 052	1 065	1 831	1 241	9 571	1 213	1 118	95	13
就學 Frequenta	男女	HM	40 840	38 263	10 202	2 089	3 884	2 474	19 614	2 561	2 384	177	16
	男	H	21 050	19 678	5 221	1 026	2 074	1 234	10 123	1 362	1 272	90	10
	女	M	19 790	18 585	4 981	1 063	1 810	1 240	9 491	1 199	1 112	87	6
15-19	男女	HM	35 972	33 469	8 866	1 932	3 492	2 351	16 828	2 397	2 159	238	106
	男	H	17 938	16 622	4 455	960	1 824	1 128	8 255	1 236	1 077	159	80
	女	M	18 034	16 847	4 411	972	1 668	1 223	8 573	1 161	1 082	79	26
就學 Frequenta	男女	HM	28 996	27 088	7 201	1 760	2 886	1 978	13 263	1 898	1 776	122	10
	男	H	14 329	13 364	3 605	851	1 474	926	6 508	960	905	55	5
	女	M	14 667	13 724	3 596	909	1 412	1 052	6 755	938	871	67	5
20-24	男女	HM	28 974	25 933	6 299	1 670	2 635	2 337	12 992	2 920	2 705	215	121
	男	H	12 242	10 828	2 851	778	1 292	977	4 930	1 319	1 155	164	95
	女	M	16 732	15 105	3 448	892	1 343	1 360	8 062	1 601	1 550	51	26
就學 Frequenta	男女	HM	7 799	7 151	2 075	655	847	817	2 757	648	621	27	-
	男	H	3 787	3 477	1 004	309	437	372	1 355	310	294	16	-
	女	M	4 012	3 674	1 071	346	410	445	1 402	338	327	11	-
25-29	男女	HM	31 804	26 672	6 650	1 775	2 812	2 496	12 939	4 960	4 669	291	172
	男	H	13 758	11 398	2 845	813	1 248	1 151	5 341	2 221	1 977	244	139
	女	M	18 046	15 274	3 805	962	1 564	1 345	7 598	2 739	2 692	47	33
就學 Frequenta	男女	HM	2 830	2 133	702	213	293	218	707	697	685	12	-
	男	H	1 304	994	325	102	153	75	339	310	304	6	-
	女	M	1 526	1 139	377	111	140	143	368	387	381	6	-
30-34	男女	HM	34 943	28 419	7 084	1 741	2 966	2 524	14 104	6 227	5 924	303	297
	男	H	14 447	11 281	2 814	722	1 210	1 113	5 422	2 913	2 692	221	253
	女	M	20 496	17 138	4 270	1 019	1 756	1 411	8 682	3 314	3 232	82	44
就學 Frequenta	男女	HM	2 100	1 227	427	93	144	161	402	873	866	7	-
	男	H	1 058	613	209	63	39	89	213	445	444	1	-
	女	M	1 042	614	218	30	105	72	189	428	422	6	-
35-39	男女	HM	45 256	39 008	10 159	2 468	4 005	3 445	18 931	5 882	5 500	382	366
	男	H	19 952	16 530	4 134	1 012	1 745	1 683	7 956	3 113	2 844	269	309
	女	M	25 304	22 478	6 025	1 456	2 260	1 762	10 975	2 769	2 656	113	57
就學 Frequenta	男女	HM	1 271	850	260	109	120	159	202	421	409	12	-
	男	H	654	392	116	36	57	90	93	262	256	6	-
	女	M	617	458	144	73	63	69	109	159	153	6	-
40-44	男女	HM	46 214	41 634	11 373	2 914	4 478	3 517	19 352	4 340	4 040	300	240
	男	H	23 082	20 500	5 507	1 267	2 100	1 779	9 847	2 410	2 211	199	172
	女	M	23 132	21 134	5 866	1 647	2 378	1 738	9 505	1 930	1 829	101	68
就學 Frequenta	男女	HM	737	564	224	107	82	73	78	173	169	4	-
	男	H	330	254	109	45	30	36	34	76	74	2	-
	女	M	407	310	115	62	52	37	44	97	95	2	-



表 17 : 按學歷、歲組、就學情況及性別統計之3歲及以上居住人口數目

QUADRO 17 - POPULAÇÃO RESIDENTE COM IDADE IGUAL OU SUPERIOR A 3 ANOS, SEGUNDO O NÍVEL DE ESCOLARIDADE, POR GRUPO ETÁRIO, FREQUÊNCIA ESCOLAR E SEXO

歲組及就學情況 Grupo etário e frequência escolar	性別 Sexo	總數 Total	學歷 Nível de escolaridade											特殊教育 Ensino especial	
			從未入學 Sem escolaridade	學前教育 Ensino pré-escolar	小學 Ensino primário			中學 Ensino secundário			高等教育 Ensino superior				
					小計 Sub-total	未完成 Incompleto	完成 Completo	小計 Sub-total	初中 Geral	高中 Comple- mentar	小計 Sub-total	非學位課程 Curso não universitário	學位課程 Curso universitário		
															6
1	2	3	4	5	6	7	8	9	10	11	12	13	14	15	
總數	男女	HM	424 203	35 020	6 811	189 846	80 285	109 561	160 741	94 491	66 250	31 425	7 481	23 944	360
Total	男	H	203 174	12 212	3 613	93 833	39 653	54 180	77 485	44 314	33 171	15 814	2 919	12 895	217
	女	M	221 029	22 808	3 198	96 013	40 632	55 381	83 256	50 177	33 079	15 611	4 562	11 049	143
	就學	HM	126 605	13 917	6 573	71 335	41 340	29 995	31 159	18 803	12 356	3 358	503	2 855	263
Frequenta	男	H	64 435	7 371	3 532	37 344	21 945	15 399	14 378	8 916	5 462	1 664	161	1 503	146
	女	M	62 170	6 546	3 041	33 991	19 395	14 596	16 781	9 887	6 894	1 694	342	1 352	117
	3-4	HM	9 664	9 645	-	-	-	-	-	-	-	-	-	-	19
就學	男	H	5 087	5 073	-	-	-	-	-	-	-	-	-	-	14
	女	M	4 577	4 572	-	-	-	-	-	-	-	-	-	-	5
	就學	HM	9 374	9 355	-	-	-	-	-	-	-	-	-	-	19
Frequenta	男	H	4 966	4 952	-	-	-	-	-	-	-	-	-	-	14
	女	M	4 408	4 403	-	-	-	-	-	-	-	-	-	-	5
	5-9	HM	32 278	4 566	6 578	21 085	21 085	-	-	-	-	-	-	-	49
就學	男	H	16 785	2 434	3 537	10 777	10 777	-	-	-	-	-	-	-	37
	女	M	15 493	2 132	3 041	10 308	10 308	-	-	-	-	-	-	-	12
	就學	HM	32 238	4 546	6 573	21 070	21 070	-	-	-	-	-	-	-	49
Frequenta	男	H	16 760	2 419	3 532	10 772	10 772	-	-	-	-	-	-	-	37
	女	M	15 478	2 127	3 041	10 298	10 298	-	-	-	-	-	-	-	12
	10-14	HM	41 247	44	-	40 372	19 696	20 676	720	720	-	-	-	-	111
就學	男	H	21 261	10	-	20 925	10 793	10 132	278	278	-	-	-	-	48
	女	M	19 986	34	-	19 447	8 903	10 544	442	442	-	-	-	-	63
	就學	HM	40 840	16	-	40 016	19 584	20 432	699	699	-	-	-	-	109
Frequenta	男	H	21 050	-	-	20 730	10 734	9 996	273	273	-	-	-	-	47
	女	M	19 790	16	-	19 286	8 850	10 436	426	426	-	-	-	-	62
	15-19	HM	35 972	45	-	12 467	1 212	11 255	23 370	18 585	4 785	15	15	-	75
就學	男	H	17 938	30	-	7 393	872	6 521	10 448	8 373	2 075	9	9	-	58
	女	M	18 034	15	-	5 074	340	4 734	12 922	10 212	2 710	6	6	-	17
	就學	HM	28 996	-	-	9 298	595	8 703	19 641	16 014	3 627	-	-	-	57
Frequenta	男	H	14 329	-	-	5 286	394	4 892	8 997	7 421	1 576	-	-	-	46
	女	M	14 667	-	-	4 012	201	3 811	10 644	8 593	2 051	-	-	-	11
	20-24	HM	28 974	104	8	5 043	768	4 275	20 205	9 094	11 111	3 572	779	2 793	42
就學	男	H	12 242	82	2	2 617	523	2 094	8 146	3 506	4 640	1 368	182	1 186	27
	女	M	16 732	22	6	2 426	245	2 181	12 059	5 588	6 471	2 204	597	1 607	15
	就學	HM	7 799	-	-	343	10	333	7 033	1 258	5 775	410	31	379	13
Frequenta	男	H	3 787	-	-	228	6	222	3 326	766	2 560	231	15	216	2
	女	M	4 012	-	-	115	4	111	3 707	492	3 215	179	16	163	11
	25-29	HM	31 804	189	7	6 797	1 306	5 491	17 373	9 790	7 583	7 410	1 350	6 060	28
就學	男	H	13 758	94	4	3 629	769	2 860	6 758	3 460	3 298	3 255	485	2 770	18
	女	M	18 046	95	3	3 168	537	2 631	10 615	6 330	4 285	4 155	865	3 290	10
	就學	HM	2 830	-	-	170	17	153	1 587	318	1 269	1 068	176	892	5
Frequenta	男	H	1 304	-	-	118	5	113	769	186	583	417	44	373	-
	女	M	1 526	-	-	52	12	40	818	132	686	651	132	519	5
	30-34	HM	34 943	318	27	10 437	2 719	7 718	18 306	11 228	7 078	5 841	1 355	4 486	14
就學	男	H	14 447	119	12	4 180	1 227	2 953	7 279	4 230	3 049	2 848	510	2 338	9
	女	M	20 496	199	15	6 257	1 492	4 765	11 027	6 998	4 029	2 993	845	2 148	5
	就學	HM	2 100	-	-	190	13	177	998	251	747	907	144	763	5
Frequenta	男	H	1 058	-	-	115	10	105	475	137	338	468	52	416	-
	女	M	1 042	-	-	75	3	72	523	114	409	439	92	347	5
	35-39	HM	45 256	533	40	17 001	4 204	12 797	23 265	13 625	9 640	4 410	1 105	3 305	7
就學	男	H	19 952	177	24	6 898	1 505	5 393	10 635	6 167	4 468	2 216	391	1 825	2
	女	M	25 304	356	16	10 103	2 699	7 404	12 630	7 458	5 172	2 194	714	1 480	5
	就學	HM	1 271	-	-	99	12	87	649	166	483	523	68	455	-
Frequenta	男	H	654	-	-	38	-	38	320	94	226	296	19	277	-
	女	M	617	-	-	61	12	49	329	72	257	227	49	178	-
	40-44	HM	46 214	1 209	52	19 652	6 264	13 388	22 345	12 154	10 191	2 950	766	2 184	6
就學	男	H	23 082	396	10	8 853	2 564	6 289	12 128	6 583	5 545	1 695	320	1 375	-
	女	M	23 132	813	42	10 799	3 700	7 099	10 217	5 571	4 646	1 255	446	809	6
	就學	HM	737	-	-	97	19	78	329	61	268	305	49	256	6
Frequenta	男	H	330	-	-	49	19	30	111	19	92	170	12	158	-
	女	M	407	-	-	48	-	48	218	42	176	135	37	98	6



表 18：按堂區、日常用語言統計之3歲及以上居住人口數目

QUADRO 18 - POPULAÇÃO RESIDENTE COM IDADE IGUAL OU SUPERIOR A 3 ANOS, SEGUNDO A LOCALIZAÇÃO, POR LÍNGUA CORRENTE

日常用語言 Língua corrente	總數 Total	澳門半島 Península de Macau						離島 Ilhas			水域 Área marítima
		小計 Sub-total	聖安多尼堂 Santo António	望德堂 São Lázaro	風順堂 São Lourenço	大堂 Sé	花地瑪堂 N.S. de Fátima	小計 Sub-total	氹仔 Taipa	路環 Coloane	
1	2	3	4	5	6	7	8	9	10	11	12
總數 Total	424 203	379 626	101 971	26 382	41 918	33 461	175 894	42 703	39 832	2 871	1 874
廣東話 Cantonês	372 697	334 491	94 519	24 014	39 299	29 333	147 326	36 456	34 258	2 198	1 750
普通話 Mandarim	6 660	5 588	903	180	290	896	3 319	1 029	935	94	43
福建話 Dialecto de Fujian	18 868	18 351	2 066	181	167	331	15 606	512	470	42	5
其他中國方言 Outro dialecto Chinês	13 257	12 329	2 642	613	890	836	7 348	852	756	96	76
葡語 Português	2 813	1 676	207	379	273	636	181	1 137	1 046	91	-
英語 Inglês	2 792	1 664	347	280	334	459	244	1 128	930	198	-
菲律賓話 Tagalo	3 450	2 921	625	437	481	596	782	529	500	29	-
其他 Outra	3 666	2 606	662	298	184	374	1 088	1 060	937	123	-



表 19 : 按日常用語言、歲組及性別統計之3歲及以上居住人口數目

QUADRO 19 - POPULAÇÃO RESIDENTE COM IDADE IGUAL OU SUPERIOR A 3 ANOS, SEGUNDO A LÍNGUA CORRENTE, POR GRUPO ETÁRIO E SEXO

歲組 Grupo etário	性別 Sexo	總數 Total	日常用語言 Língua corrente									
			中文 Chinês					葡語 Português	英語 Inglês	菲律賓話 Tagalo	其他 Outra	
			小計 Sub-total	廣東話 Cantonês	普通話 Mandarim	福建話 Dial. de Fujian	其他中國方言 Outro dial. Chinês					
1	2	3	4	5	6	7	8	9	10	11	12	
總數 Total	男女	HM	424 203	411 482	372 697	6 660	18 868	13 257	2 813	2 792	3 450	3 666
	男	H	203 174	197 460	181 305	2 681	7 929	5 545	1 456	1 075	1 385	1 798
	女	M	221 029	214 022	191 392	3 979	10 939	7 712	1 357	1 717	2 065	1 868
3-4	男女	HM	9 664	9 377	9 107	29	149	92	67	70	105	45
	男	H	5 087	4 952	4 798	5	106	43	33	27	49	26
	女	M	4 577	4 425	4 309	24	43	49	34	43	56	19
5-9	男女	HM	32 278	31 733	30 974	116	434	209	145	191	125	84
	男	H	16 785	16 489	16 129	62	196	102	81	94	87	34
	女	M	15 493	15 244	14 845	54	238	107	64	97	38	50
10-14	男女	HM	41 247	40 849	39 034	141	1 238	436	219	64	47	68
	男	H	21 261	21 117	20 129	51	689	248	62	35	11	36
	女	M	19 986	19 732	18 905	90	549	188	157	29	36	32
15-19	男女	HM	35 972	35 568	33 030	351	1 548	639	188	59	38	119
	男	H	17 938	17 741	16 735	63	672	271	110	24	9	54
	女	M	18 034	17 827	16 295	288	876	368	78	35	29	65
20-24	男女	HM	28 974	27 887	22 757	1 333	2 632	1 165	168	203	280	436
	男	H	12 242	11 906	10 665	251	652	338	85	45	91	115
	女	M	16 732	15 981	12 092	1 082	1 980	827	83	158	189	321
25-29	男女	HM	31 804	30 359	26 120	1 063	2 051	1 125	194	320	500	431
	男	H	13 758	13 213	11 785	319	681	428	98	83	215	149
	女	M	18 046	17 146	14 335	744	1 370	697	96	237	285	282
30-34	男女	HM	34 943	33 102	29 650	938	1 670	844	281	474	685	401
	男	H	14 447	13 641	12 290	458	562	331	126	201	258	221
	女	M	20 496	19 461	17 360	480	1 108	513	155	273	427	180
35-39	男女	HM	45 256	43 262	39 559	764	2 004	935	293	451	649	601
	男	H	19 952	18 965	17 411	341	834	379	153	143	288	403
	女	M	25 304	24 297	22 148	423	1 170	556	140	308	361	198
40-44	男女	HM	46 214	44 626	40 977	478	2 062	1 109	339	305	433	511
	男	H	23 082	22 339	20 577	273	981	508	164	113	156	310
	女	M	23 132	22 287	20 400	205	1 081	601	175	192	277	201
45-49	男女	HM	37 357	36 206	32 459	439	1 892	1 416	224	253	314	360
	男	H	19 448	18 914	17 068	256	977	613	135	105	112	182
	女	M	17 909	17 292	15 391	183	915	803	89	148	202	178
50-54	男女	HM	25 167	24 406	21 578	279	1 113	1 436	253	169	188	151
	男	H	13 579	13 190	11 716	174	621	679	155	74	74	86
	女	M	11 588	11 216	9 862	105	492	757	98	95	114	65
55-59	男女	HM	13 728	13 209	11 693	194	578	744	180	145	60	134
	男	H	7 324	7 076	6 285	121	312	358	105	81	22	40
	女	M	6 404	6 133	5 408	73	266	386	75	64	38	94
60-64	男女	HM	9 911	9 694	8 284	194	465	751	56	48	18	95
	男	H	5 106	4 948	4 272	89	206	381	46	38	9	65
	女	M	4 805	4 746	4 012	105	259	370	10	10	9	30
65	男女	HM	31 688	31 204	27 475	341	1 032	2 356	206	40	8	230
	男	H	13 165	12 969	11 445	218	440	866	103	12	4	77
	女	M	18 523	18 235	16 030	123	592	1 490	103	28	4	153

表 20：按堂區、其他可操語言及性別統計之3歲及以上居住人口數目

QUADRO 20 - POPULAÇÃO RESIDENTE COM IDADE IGUAL OU SUPERIOR A 3 ANOS, SEGUNDO A LOCALIZAÇÃO, POR DOMÍNIO DE OUTRAS LÍNGUAS/DIALECTOS E SEXO

其他可操語言 Domínio de outras línguas/dialectos	性別 Sexo	總數 Total	澳門半島 Península de Macau							離島 Ilhas			水域 Área marítima
			小計 Sub-total	聖安多尼堂 Santo António	望德堂 São Lázaro	風順堂 São Lourenço	大堂 Sé	花地瑪堂 N.S. de Fátima	小計 Sub-total	氹仔 Taipa	路環 Coloane		
												1	
總數 Total	男女 HM	424 203	379 626	101 971	26 382	41 918	33 461	175 894	42 703	39 832	2 871	1 874	
	男 H	203 174	180 278	48 049	12 299	20 252	16 169	83 509	21 443	19 605	1 838	1 453	
	女 M	221 029	199 348	53 922	14 083	21 666	17 292	92 385	21 260	20 227	1 033	421	
可操一種其他語言 Uma outra língua	男女 HM	129 793	114 449	28 731	8 422	10 939	10 955	55 402	14 973	13 994	979	371	
	男 H	60 621	52 947	13 475	3 768	5 209	5 247	25 248	7 321	6 672	649	353	
	女 M	69 172	61 502	15 256	4 654	5 730	5 708	30 154	7 652	7 322	330	18	
廣東話 Cantonês	男女 HM	12 755	11 912	1 957	503	531	704	8 217	812	723	89	31	
	男 H	5 524	5 178	777	195	194	282	3 730	318	275	43	28	
	女 M	7 231	6 734	1 180	308	337	422	4 487	494	448	46	3	
普通話 Mandarim	男女 HM	58 625	52 856	13 703	3 174	5 122	4 328	26 529	5 579	5 215	364	190	
	男 H	29 023	26 014	6 861	1 633	2 733	2 280	12 507	2 829	2 536	293	180	
	女 M	29 602	26 842	6 842	1 541	2 389	2 048	14 022	2 750	2 679	71	10	
福建話 Dialecto de Fujian	男女 HM	5 771	5 540	802	83	60	114	4 481	231	216	15	-	
	男 H	2 557	2 453	331	41	28	61	1 992	104	91	13	-	
	女 M	3 214	3 087	471	42	32	53	2 489	127	125	2	-	
其他中國方言 Outro dialecto	男女 HM	19 446	18 181	4 765	777	1 427	1 291	9 921	1 116	958	158	149	
	男 H	8 140	7 528	1 964	261	592	580	4 131	468	414	54	144	
	女 M	11 306	10 653	2 801	516	835	711	5 790	648	544	104	5	
葡語 Português	男女 HM	3 418	2 568	696	421	433	397	621	850	799	51	-	
	男 H	1 947	1 457	437	210	199	235	376	490	453	37	-	
	女 M	1 471	1 111	259	211	234	162	245	360	346	14	-	
英語 Inglês	男女 HM	25 390	19 701	5 646	3 059	3 006	3 583	4 407	5 688	5 434	254	1	
	男 H	11 549	8 682	2 550	1 269	1 330	1 620	1 913	2 866	2 681	185	1	
	女 M	13 841	11 019	3 096	1 790	1 676	1 963	2 494	2 822	2 753	69	-	
其他 Outra	男女 HM	4 388	3 691	1 162	405	360	538	1 226	697	649	48	-	
	男 H	1 881	1 635	555	159	133	189	599	246	222	24	-	
	女 M	2 507	2 056	607	246	227	349	627	451	427	24	-	
可操兩種其他語言 Duas outras línguas	男女 HM	50 017	43 041	9 626	3 608	3 575	4 794	21 438	6 937	6 566	371	39	
	男 H	24 366	20 760	4 525	1 802	1 818	2 337	10 278	3 567	3 308	259	39	
	女 M	25 651	22 281	5 101	1 806	1 757	2 457	11 160	3 370	3 258	112	-	
普通話及英語 Mandarim e Inglês	男女 HM	16 926	13 403	3 879	1 666	2 021	2 063	3 774	3 523	3 409	114	-	
	男 H	8 030	6 265	1 735	839	1 039	991	1 661	1 765	1 691	74	-	
	女 M	8 896	7 138	2 144	827	982	1 072	2 113	1 758	1 718	40	-	
廣東話及普通話 Cantonês e Mandarim	男女 HM	10 436	9 980	1 378	170	247	377	7 808	455	407	48	1	
	男 H	5 191	4 939	642	106	128	171	3 892	251	212	39	1	
	女 M	5 245	5 041	736	64	119	206	3 916	204	195	9	-	
普通話及其他 Mandarim e outra língua	男女 HM	7 961	7 390	1 693	372	368	744	4 213	533	500	33	38	
	男 H	3 817	3 502	829	162	175	375	1 961	277	252	25	38	
	女 M	4 144	3 888	864	210	193	369	2 252	256	248	8	-	
普通話及福建話 Mandarim e dial. de Fujian	男女 HM	4 025	3 859	530	75	41	139	3 074	166	139	27	-	
	男 H	1 841	1 757	252	39	17	56	1 393	84	57	27	-	
	女 M	2 184	2 102	278	36	24	83	1 681	82	82	-	-	
葡語及英語 Português e Inglês	男女 HM	2 793	2 073	383	511	399	452	328	720	699	21	-	
	男 H	1 500	1 098	229	231	221	218	199	402	389	13	-	
	女 M	1 293	975	154	280	178	234	129	318	310	8	-	
其他兩種語言 Outras duas	男女 HM	7 876	6 336	1 763	814	499	1 019	2 241	1 540	1 412	128	-	
	男 H	3 987	3 199	838	425	238	526	1 172	788	707	81	-	
	女 M	3 889	3 137	925	389	261	493	1 069	752	705	47	-	
可操三種其他語言 Três outras línguas	男女 HM	7 577	5 865	1 368	644	485	813	2 555	1 712	1 636	76	-	
	男 H	4 177	3 196	756	319	247	473	1 401	981	929	52	-	
	女 M	3 400	2 669	612	325	238	340	1 154	731	707	24	-	
普通話、葡語及英語 Mandarim, Português e Inglês	男女 HM	2 120	1 497	403	260	191	260	383	623	605	18	-	
	男 H	1 068	716	206	107	111	120	172	352	346	6	-	
	女 M	1 052	781	197	153	80	140	211	271	259	12	-	
普通話、英語及其他語言 Mandarim, Inglês e outra língua	男女 HM	1 100	843	263	51	63	86	380	257	248	9	-	
	男 H	603	476	126	37	29	62	222	127	118	9	-	
	女 M	497	367	137	14	34	24	158	130	130	-	-	
其他三種語言 Outras três	男女 HM	4 357	3 525	702	333	231	467	1 792	832	783	49	-	
	男 H	2 506	2 004	424	175	107	291	1 007	502	465	37	-	
	女 M	1 851	1 521	278	158	124	176	785	330	318	12	-	
不識操其他語言 Não fala outra língua	男女 HM	236 816	216 271	62 246	13 708	26 919	16 899	96 499	19 081	17 636	1 445	1 464	
	男 H	114 010	103 375	29 293	6 410	12 978	8 112	46 582	9 574	8 696	878	1 061	
	女 M	122 806	112 896	32 953	7 298	13 941	8 787	49 917	9 507	8 940	567	403	

表 21 : 按學歷及歲組統計之3歲及以上使用電腦的居住人口數目

QUADRO 21 - POPULAÇÃO RESIDENTE COM IDADE IGUAL OU SUPERIOR A 3 ANOS, QUE UTILIZA COMPUTADOR, SEGUNDO O NÍVEL DE ESCOLARIDADE, POR GRUPO ETÁRIO

歲組 Grupo etário	總數 Total	學歷													
		從未入學/ 學前教育 Sem escolaridade/ ensino pré-escolar	小學 Ensino primário						中學 Ensino secundário			高等教育 Ensino superior			特殊教育 Ensino especial
			小計 Sub-total			完成 Completo			小計 Sub-total			非學位課程 Curso não universitário		學位課程 Curso universitário	
			小計 Sub-total	未完成 Incompleto	完成 Completo	小計 Sub-total	初中 Geral	高中 Complementar	小計 Sub-total	非學位課程 Curso não universitário	學位課程 Curso universitário				
1	2	3	4	5	6	7	8	9	10	11	12	13			
總數 Total	103 580	1 718	37 112	12 153	24 959	47 109	26 276	20 833	17 627	3 332	14 295	14			
3-14	27 137	1 681	24 916	11 090	13 826	531	531	-	-	-	-	9			
15-24	35 264	5	7 318	392	6 926	25 541	16 331	9 210	2 395	336	2 059	5			
25-34	19 618	-	1 899	215	1 684	9 335	3 865	5 470	8 384	1 423	6 961	-			
35-44	14 109	-	1 816	280	1 536	7 859	3 857	4 002	4 434	905	3 529	-			
45-54	5 639	5	988	136	852	3 095	1 450	1 645	1 551	502	1 049	-			
55-64	1 477	6	148	31	117	575	168	407	748	161	587	-			
65	336	21	27	9	18	173	74	99	115	5	110	-			

註：“擁有電腦及使用者情況”不適用於流動性住宅單位、其他未列明住宅單位及集體居住單位。

Nota: O “Posse e utilização de computador” não se aplica à U.A.F. móvel, outra U.A.F. não especificada nem unidades de alojamento colectivas.

表 22 : 按識字情況、歲組及性別統計之15歲及以上居住人口數目

QUADRO 22 - POPULAÇÃO RESIDENTE COM IDADE IGUAL OU SUPERIOR A 15 ANOS, SEGUNDO A APTIDÃO PARA LER E ESCREVER, POR GRUPO ETÁRIO E SEXO

歲組 Grupo etário	性別 Sexo	總數 Total	識讀識寫 Sabe ler e escrever	
			是 Sim	否 Não
1	2	3	4	5
總數 Total	男女 HM	341 014	311 330	29 684
	男 H	160 041	152 481	7 560
	女 M	180 973	158 849	22 124
15-19	男女 HM	35 972	35 876	96
	男 H	17 938	17 879	59
	女 M	18 034	17 997	37
20-24	男女 HM	28 974	28 832	142
	男 H	12 242	12 129	113
	女 M	16 732	16 703	29
25-29	男女 HM	31 804	31 490	314
	男 H	13 758	13 596	162
	女 M	18 046	17 894	152
30-34	男女 HM	34 943	34 260	683
	男 H	14 447	14 190	257
	女 M	20 496	20 070	426
35-39	男女 HM	45 256	43 710	1 546
	男 H	19 952	19 475	477
	女 M	25 304	24 235	1 069
40-44	男女 HM	46 214	43 155	3 059
	男 H	23 082	22 136	946
	女 M	23 132	21 019	2 113
45-49	男女 HM	37 357	33 982	3 375
	男 H	19 448	18 457	991
	女 M	17 909	15 525	2 384
50-54	男女 HM	25 167	22 659	2 508
	男 H	13 579	12 768	811
	女 M	11 588	9 891	1 697
55-59	男女 HM	13 728	11 984	1 744
	男 H	7 324	6 906	418
	女 M	6 404	5 078	1 326
60-64	男女 HM	9 911	7 580	2 331
	男 H	5 106	4 457	649
	女 M	4 805	3 123	1 682
65	男女 HM	31 688	17 802	13 886
	男 H	13 165	10 488	2 677
	女 M	18 523	7 314	11 209

表 23 : 按高等教育主修科目、課程種類及性別統計之14歲及以上居住人口數目

QUADRO 23 - POPULAÇÃO RESIDENTE COM IDADE IGUAL OU SUPERIOR A 14 ANOS, SEGUNDO A ÁREA DE ENSINO NO TERCEIRO GRAU DE ESCOLARIDADE, POR TIPO DE CURSO DE ENSINO SUPERIOR E SEXO

高等教育課程種類 Tipo de curso do ensino superior	性別 Sexo	總數 Total	主修科目 Área de ensino						
			教育 Educação	人文學及藝術 Humanidades e artes	社會學、商務及法律 Ciências sociais, comércio e direito	科學 Ciências	工程、工業及建築 Engenharia, indústria transformadora e arquitectura	醫療衛生 Saúde	其他 Outra
			1	2	3	4	5	6	7
總數 Total	男女 HM	31 425	3 385	4 010	11 435	2 931	4 287	3 306	2 071
	男 H	15 814	556	1 716	5 301	2 112	3 666	1 234	1 229
	女 M	15 611	2 829	2 294	6 134	819	621	2 072	842
非學位課程 Curso não universitário	男女 HM	7 481	1 360	692	2 235	496	912	1 144	642
	男 H	2 919	110	326	875	350	723	186	349
	女 M	4 562	1 250	366	1 360	146	189	958	293
學位課程 Curso universitário	男女 HM	23 944	2 025	3 318	9 200	2 435	3 375	2 162	1 429
	男 H	12 895	446	1 390	4 426	1 762	2 943	1 048	880
	女 M	11 049	1 579	1 928	4 774	673	432	1 114	549

表 24 : 按高等教育主修科目、取得學歷之國家 / 地區及性別統計之14歲及以上居住人口數目

QUADRO 24 - POPULAÇÃO RESIDENTE COM IDADE IGUAL OU SUPERIOR A 14 ANOS, SEGUNDO A ÁREA DE ENSINO NO TERCEIRO GRAU DE ESCOLARIDADE, POR PAÍS OU TERRITÓRIO ONDE ADQUIRIU O NÍVEL DE ESCOLARIDADE E SEXO

取得學歷之 國家 / 地區  País ou território onde adquiriu o nível de escolaridade	性別 Sexo	總數 Total	主修科目 Área de ensino superior							
			教育 Educação	人文學及藝術 Humanidades e artes	社會學、商務 及法律 Ciências sociais, comércio e direito	科學 Ciências	工程、工業 及建築 Engenharia, indústria transformadora e arquitetura	醫療衛生 Saúde	其他 Outra	
			1	2	3	4	5	6	7	8
總數 Total	男女 男 女	HM H M	31 425 15 814 15 611	3 385 556 2 829	4 010 1 716 2 294	11 435 5 301 6 134	2 931 2 112 819	4 287 3 666 621	3 306 1 234 2 072	2 071 1 229 842
澳門 Macau	男女 男 女	HM H M	10 902 4 238 6 664	1 749 119 1 630	1 313 413 900	4 801 2 009 2 792	778 586 192	552 496 56	819 144 675	890 471 419
香港 Hong Kong	男女 男 女	HM H M	1 232 839 393	85 24 61	211 135 76	488 311 177	95 84 11	246 235 11	50 13 37	57 37 20
中國大陸 China continental	男女 男 女	HM H M	10 405 6 030 4 375	1 015 273 742	1 567 791 776	2 785 1 496 1 289	939 688 251	1 860 1 535 325	1 751 896 855	488 351 137
美國 / 加拿大 América / Canadá	男女 男 女	HM H M	1 875 1 040 835	80 26 54	142 71 71	843 373 470	311 215 96	306 280 26	94 9 85	99 66 33
台灣 Taiwan	男女 男 女	HM H M	1 780 997 783	126 48 78	249 68 181	599 298 301	158 121 37	427 369 58	120 33 87	101 60 41
葡萄牙 Portugal	男女 男 女	HM H M	803 500 303	42 7 35	104 59 45	338 198 140	52 47 5	98 78 20	101 52 49	68 59 9
菲律賓 Filipinas	男女 男 女	HM H M	2 125 826 1 299	175 15 160	100 52 48	712 183 529	212 94 118	445 371 74	299 48 251	182 63 119
其他 Outro	男女 男 女	HM H M	2 303 1 344 959	113 44 69	324 127 197	869 433 436	386 277 109	353 302 51	72 39 33	186 122 64

表 25 : 按堂區、經濟活動狀況及性別統計之14歲及以上居住人口數目

QUADRO 25 - POPULAÇÃO RESIDENTE COM IDADE IGUAL OU SUPERIOR A 14 ANOS, SEGUNDO A LOCALIZAÇÃO, POR CONDIÇÃO PERANTE A ACTIVIDADE ECONÓMICA E SEXO

經濟活動狀況 Condição perante a actividade económica	性別 Sexo	總數 Total	澳門半島 Península de Macau						離島 Ilhas			水域 Área marítima	
			小計 Sub-total	聖安多尼堂 Santo António	望德堂 São Lázaro	風順堂 São Lourenço	大堂 Sé	花地瑪堂 N.S. de Fátima	小計 Sub-total	氹仔 Taipa	路環 Coloane		
													4
1	2	3	4	5	6	7	8	9	10	11	12	13	
總數	男女	HM	349 745	311 289	83 909	22 582	34 932	28 766	141 100	36 638	34 046	2 592	1 818
Total	男	H	164 505	144 794	38 774	10 374	16 503	13 773	65 370	18 285	16 603	1 682	1 426
	女	M	185 240	166 495	45 135	12 208	18 429	14 993	75 730	18 353	17 443	910	392
勞動人口	男女	HM	231 266	203 345	53 829	13 981	22 323	18 234	94 978	26 134	25 193	941	1 787
População activa	男	H	123 613	107 798	28 684	7 454	12 150	10 317	49 193	14 405	13 806	599	1 410
	女	M	107 653	95 547	25 145	6 527	10 173	7 917	45 785	11 729	11 387	342	377
就業	男女	HM	215 059	188 158	49 942	13 318	20 964	17 536	86 398	25 114	24 201	913	1 787
Empregada													
失業	男女	HM	16 207	15 187	3 887	663	1 359	698	8 580	1 020	992	28	-
Desempregada													
非勞動人口	男女	HM	118 479	107 944	30 080	8 601	12 609	10 532	46 122	10 504	8 853	1 651	31
População inactiva	男	H	40 892	36 996	10 090	2 920	4 353	3 456	16 177	3 880	2 797	1 083	16
	女	M	77 587	70 948	19 990	5 681	8 256	7 076	29 945	6 624	6 056	568	15
學生	男女	HM	37 408	34 771	9 260	2 335	3 794	2 747	16 635	2 627	2 469	158	10
Estudante													
家務料理者	男女	HM	44 139	40 163	11 127	3 148	4 706	3 950	17 232	3 969	3 781	188	7
Doméstica													
退休	男女	HM	24 663	22 548	7 079	2 408	3 097	2 682	7 282	2 107	1 823	284	8
Reforma													
其他	男女	HM	12 269	10 462	2 614	710	1 012	1 153	4 973	1 801	780	1 021	6
Outra													

表 26 : 按經濟活動狀況、歲組及性別統計之14歲及以上居住人口數目

QUADRO 26 - POPULAÇÃO RESIDENTE COM IDADE IGUAL OU SUPERIOR A 14 ANOS, SEGUNDO A CONDIÇÃO PERANTE A ACTIVIDADE ECONÓMICA, POR GRUPO ETÁRIO E SEXO

歲組 Grupo etário	性別 Sexo		總數 Total	經濟活動狀況				
				Condição perante a actividade económica				非勞動人口 População inactiva
				勞動人口 População activa				
				小計 Sub-total	就業 Empregada	失業 Desempregada		
1	2	3	4	5	6	7		
總數 Total	男女	HM	349 745	231 266	215 059	16 207	118 479	
	男	H	164 505	123 613	113 436	10 177	40 892	
	女	M	185 240	107 653	101 623	6 030	77 587	
14-19	男女	HM	44 703	10 602	8 642	1 960	34 101	
	男	H	22 402	5 498	4 048	1 450	16 904	
	女	M	22 301	5 104	4 594	510	17 197	
20-24	男女	HM	28 974	22 891	20 966	1 925	6 083	
	男	H	12 242	9 626	8 399	1 227	2 616	
	女	M	16 732	13 265	12 567	698	3 467	
25-29	男女	HM	31 804	28 345	26 744	1 601	3 459	
	男	H	13 758	12 804	11 985	819	954	
	女	M	18 046	15 541	14 759	782	2 505	
30-34	男女	HM	34 943	29 128	27 863	1 265	5 815	
	男	H	14 447	13 764	13 106	658	683	
	女	M	20 496	15 364	14 757	607	5 132	
35-39	男女	HM	45 256	36 926	34 595	2 331	8 330	
	男	H	19 952	18 909	17 808	1 101	1 043	
	女	M	25 304	18 017	16 787	1 230	7 287	
40-44	男女	HM	46 214	38 535	35 460	3 075	7 679	
	男	H	23 082	21 849	20 044	1 805	1 233	
	女	M	23 132	16 686	15 416	1 270	6 446	
45-49	男女	HM	37 357	30 448	28 229	2 219	6 909	
	男	H	19 448	18 043	16 496	1 547	1 405	
	女	M	17 909	12 405	11 733	672	5 504	
50-54	男女	HM	25 167	18 878	17 667	1 211	6 289	
	男	H	13 579	12 089	11 068	1 021	1 490	
	女	M	11 588	6 789	6 599	190	4 799	
55-59	男女	HM	13 728	8 377	7 857	520	5 351	
	男	H	7 324	5 831	5 362	469	1 493	
	女	M	6 404	2 546	2 495	51	3 858	
60-64	男女	HM	9 911	3 913	3 822	91	5 998	
	男	H	5 106	2 779	2 699	80	2 327	
	女	M	4 805	1 134	1 123	11	3 671	
65	男女	HM	31 688	3 223	3 214	9	28 465	
	男	H	13 165	2 421	2 421	-	10 744	
	女	M	18 523	802	793	9	17 721	



表 27 : 按經濟活動狀況、婚姻狀況及性別統計之14歲及以上居住人口數目

QUADRO 27 - POPULAÇÃO RESIDENTE COM IDADE IGUAL OU SUPERIOR A 14 ANOS, SEGUNDO A CONDIÇÃO PERANTE A ACTIVIDADE ECONÓMICA, POR ESTADO CIVIL E SEXO

婚姻狀況 Estado civil	性別 Sexo	總數 Total	經濟活動狀況				
			Condição perante a actividade económica			非勞動人口 População inactiva	
			勞動人口 População activa				
			小計 Sub-total	就業 Empregada	失業 Desempregada		
1	2	3	4	5	6	7	
總數	男女	HM	349 745	231 266	215 059	16 207	118 479
Total	男	H	164 505	123 613	113 436	10 177	40 892
	女	M	185 240	107 653	101 623	6 030	77 587
未婚	男女	HM	111 028	66 278	60 309	5 969	44 750
Solteiro	男	H	53 330	31 122	27 051	4 071	22 208
	女	M	57 698	35 156	33 258	1 898	22 542
已婚	男女	HM	215 661	156 858	147 154	9 704	58 803
Casado	男	H	106 431	90 186	84 268	5 918	16 245
	女	M	109 230	66 672	62 886	3 786	42 558
分居	男女	HM	2 112	1 478	1 350	128	634
Separado	男	H	639	481	415	66	158
	女	M	1 473	997	935	62	476
離婚	男女	HM	5 035	3 922	3 689	233	1 113
Divorciado	男	H	1 664	1 284	1 206	78	380
	女	M	3 371	2 638	2 483	155	733
鰥/寡	男女	HM	15 909	2 730	2 557	173	13 179
Viúvo	男	H	2 441	540	496	44	1 901
	女	M	13 468	2 190	2 061	129	11 278

表28：按經濟活動狀況、學歷及性別統計之14歲及以上居住人口數目

QUADRO 28 - POPULAÇÃO RESIDENTE COM IDADE IGUAL OU SUPERIOR A 14 ANOS, SEGUNDO A CONDIÇÃO PERANTE A ACTIVIDADE ECONÓMICA, POR NÍVEL DE ESCOLARIDADE E SEXO

學歷 Nível de escolaridade	性別 Sexo		總數 Total	經濟活動狀況			
				Condição perante a actividade económica			非勞動人口 População inactiva
				勞動人口 População activa			
				小計 Sub-total	就業 Empregada	失業 Desempregada	
1	2	3	4	5	6	7	
總數	男女	HM	349 745	231 266	215 059	16 207	118 479
Total	男	H	164 505	123 613	113 436	10 177	40 892
	女	M	185 240	107 653	101 623	6 030	77 587
從未入學 / 學前教育	男女	HM	21 003	5 023	4 724	299	15 980
Sem escolaridade/	男	H	4 771	1 849	1 660	189	2 922
Ensino pré-escolar	女	M	16 232	3 174	3 064	110	13 058
小學	男女	HM	136 368	81 288	73 668	7 620	55 080
Ensino primário	男	H	66 298	45 099	40 147	4 952	21 199
	女	M	70 070	36 189	33 521	2 668	33 881
未完成	男女	HM	40 230	22 490	20 122	2 368	17 740
Incompleto	男	H	18 598	12 049	10 544	1 505	6 549
	女	M	21 632	10 441	9 578	863	11 191
完成	男女	HM	96 138	58 798	53 546	5 252	37 340
Completo	男	H	47 700	33 050	29 603	3 447	14 650
	女	M	48 438	25 748	23 943	1 805	22 690
中學	男女	HM	160 741	116 898	109 594	7 304	43 843
Ensino secundário	男	H	77 485	62 258	57 780	4 478	15 227
	女	M	83 256	54 640	51 814	2 826	28 616
初中	男女	HM	94 491	66 360	61 899	4 461	28 131
Geral	男	H	44 314	34 639	31 911	2 728	9 675
	女	M	50 177	31 721	29 988	1 733	18 456
高中	男女	HM	66 250	50 538	47 695	2 843	15 712
Complementar	男	H	33 171	27 619	25 869	1 750	5 552
	女	M	33 079	22 919	21 826	1 093	10 160
高等教育	男女	HM	31 425	28 043	27 059	984	3 382
Ensino superior	男	H	15 814	14 402	13 844	558	1 412
	女	M	15 611	13 641	13 215	426	1 970
非學位課程	男女	HM	7 481	6 483	6 355	128	998
Curso não	男	H	2 919	2 641	2 582	59	278
universitário	女	M	4 562	3 842	3 773	69	720
學位課程	男女	HM	23 944	21 560	20 704	856	2 384
Curso	男	H	12 895	11 761	11 262	499	1 134
universitário	女	M	11 049	9 799	9 442	357	1 250
特殊教育	男女	HM	208	14	14	-	194
Ensino especial	男	H	137	5	5	-	132
	女	M	71	9	9	-	62

表 29 : 按經濟活動狀況、出生地及性別統計之14歲及以上居住人口數目

QUADRO 29 - POPULAÇÃO RESIDENTE COM IDADE IGUAL OU SUPERIOR A 14 ANOS, SEGUNDO A CONDIÇÃO PERANTE A ACTIVIDADE ECONÓMICA, POR LOCAL DE NASCIMENTO E SEXO

出生地 Local de nascimento	性別 Sexo		總數 Total	經濟活動狀況	
				Condição perante a actividade económica	
				勞動人口 População activa	非勞動人口 População inactiva
1	2		3	4	5
總數	男女	HM	349 745	231 266	118 479
Total	男	H	164 505	123 613	40 892
	女	M	185 240	107 653	77 587
澳門	男女	HM	116 164	70 732	45 432
Macau	男	H	59 450	40 352	19 098
	女	M	56 714	30 380	26 334
中國大陸	男女	HM	199 220	136 430	62 790
China Continental	男	H	87 459	69 271	18 188
	女	M	111 761	67 159	44 602
香港	男女	HM	12 521	8 081	4 440
Hong Kong	男	H	7 062	5 190	1 872
	女	M	5 459	2 891	2 568
台灣	男女	HM	537	380	157
Taiwan	男	H	298	247	51
	女	M	239	133	106
葡萄牙	男女	HM	1 476	1 036	440
Portugal	男	H	894	654	240
	女	M	582	382	200
菲律賓	男女	HM	5 059	4 459	600
Filipinas	男	H	1 727	1 498	229
	女	M	3 332	2 961	371
泰國	男女	HM	937	434	503
Tailândia	男	H	211	180	31
	女	M	726	254	472
其他	男女	HM	13 831	9 714	4 117
Outro	男	H	7 404	6 221	1 183
	女	M	6 427	3 493	2 934

表 30 : 按職業身份、歲組及性別統計之就業居住人口數目

QUADRO 30-POPULAÇÃO RESIDENTE EMPREGADA, SEGUNDO A SITUAÇÃO NA PROFISSÃO, POR GRUPO ETÁRIO E SEXO

歲組 Grupo etário	性別 Sexo	總數 Total	職業身份 Situação na profissão				
			僱主 Empregador	自資經營者 Trabalhador por conta própria	僱員 Trabalhador por conta de outrem	無酬家屬幫工 Trabalhador familiar não remunerado	
1	2	3	4	5	6	7	
總數 Total	男女 男 女	HM H M	215 059 113 436 101 623	8 827 7 356 1 471	13 168 10 123 3 045	190 661 95 407 95 254	2 403 550 1 853
14-24	男女 男 女	HM H M	29 608 12 447 17 161	115 98 17	237 169 68	28 869 11 882 16 987	387 298 89
25-34	男女 男 女	HM H M	54 607 25 091 29 516	1 192 890 302	1 595 1 139 456	51 391 22 932 28 459	429 130 299
35-44	男女 男 女	HM H M	70 055 37 852 32 203	3 541 2 876 665	4 942 3 721 1 221	60 850 31 206 29 644	722 49 673
45-54	男女 男 女	HM H M	45 896 27 564 18 332	2 836 2 526 310	4 325 3 391 934	38 132 21 622 16 510	603 25 578
55-64	男女 男 女	HM H M	11 679 8 061 3 618	879 734 145	1 342 1 133 209	9 283 6 159 3 124	175 35 140
65	男女 男 女	HM H M	3 214 2 421 793	264 232 32	727 570 157	2 136 1 606 530	87 13 74

表 31 : 按歲組及職業統計之就業居住人口數目

QUADRO 31 - POPULAÇÃO RESIDENTE EMPREGADA, SEGUNDO O GRUPO ETÁRIO, POR PROFISSÃO

職業 Profissão	總數 Total	歲組 Grupo etário					
		14-24	25-34	35-44	45-54	55-64	65
1	2	3	4	5	6	7	8
總數 Total	215 059	29 608	54 607	70 055	45 896	11 679	3 214
第一大類 Grupo 1	13 948	216	2 695	5 573	4 000	1 172	292
第二大類 Grupo 2	7 177	513	2 808	1 968	941	767	180
第三大類 Grupo 3	20 545	2 393	7 033	6 161	3 786	960	212
第四大類 Grupo 4	39 824	9 495	13 752	10 600	4 643	1 083	251
第五大類 Grupo 5	42 677	6 894	11 747	13 823	7 790	1 617	806
第六大類 Grupo 6	2 482	274	511	773	774	126	24
第七大類 Grupo 7	26 114	2 321	5 066	10 240	6 877	1 367	243
第八大類 Grupo 8	26 842	4 498	6 826	9 336	5 286	789	107
第九大類 Grupo 9	35 450	3 004	4 169	11 581	11 799	3 798	1 099

第一大類 - 立法機關成員、公共行政高級官員、社團領導人員、企業領導人員及經理

Grupo 1 - Membros dos órgãos legislativos, quadros superiores da administração pública e de associações, directores e quadros dirigentes de empresas

第二大類 - 專業人員

Grupo 2 - Especialistas das profissões intelectuais e científicas

第三大類 - 技術員及輔助專業人員

Grupo 3 - Técnicos e profissionais de nível intermédio

第四大類 - 文員

Grupo 4 - Empregados administrativos

第五大類 - 服務、銷售及同類工作人員

Grupo 5 - Pessoal dos serviços, vendedores e trabalhadores similares

第六大類 - 漁農業熟練工作者

Grupo 6 - Trabalhadores qualificados da agricultura e da pesca

第七大類 - 工業工匠及手工藝工人

Grupo 7 - Trabalhadores da produção industrial e artesãos

第八大類 - 機台、機器操作員、司機及裝配員

Grupo 8 - Operadores de instalações e máquinas, condutores e montadores

第九大類 - 非技術工人

Grupo 9 - Trabalhadores não qualificados

表 32 : 按歲組及行業統計之就業居住人口數目

QUADRO 32 - POPULAÇÃO RESIDENTE EMPREGADA, SEGUNDO O GRUPO ETÁRIO, POR RAMO DE ACTIVIDADE ECONÓMICA

行業 Ramo de actividade económica	總數 Total	歲組 Grupo etário					
		14-24	25-34	35-44	45-54	55-64	65
1	2	3	4	5	6	7	8
總數 Total	215 059	29 608	54 607	70 055	45 896	11 679	3 214
A, B及C大類 Secções A, B e C	2 371	340	564	720	636	86	25
B大類 Secção B	2 248	336	554	699	579	69	11
D大類 Secção D	42 639	7 464	11 304	13 216	8 141	2 057	457
E大類 Secção E	1 229	36	285	341	413	142	12
F大類 Secção F	15 491	544	2 596	7 290	4 268	675	118
G大類 Secção G	32 489	3 803	7 264	11 328	7 360	1 850	884
H大類 Secção H	24 559	3 698	6 005	8 388	5 253	956	259
I大類 Secção I	15 974	2 210	3 840	5 133	3 899	795	97
J大類 Secção J	6 575	871	2 920	1 899	786	86	13
K大類 Secção K	11 932	913	2 406	3 176	3 346	1 599	492
L大類 Secção L	17 826	3 724	5 685	5 602	2 323	432	60
M大類 Secção M	8 283	1 111	2 659	1 978	1 571	801	163
N大類 Secção N	5 863	446	1 379	1 968	1 320	615	135
O大類 Secção O	24 966	4 273	6 688	7 461	4 985	1 140	419
P大類 Secção P	4 759	170	1 000	1 535	1 536	438	80
Q大類 Secção Q	103	5	12	20	59	7	-

A大類 - 農業、畜牧業、狩獵及林業  
Secção A - Agricultura, produção animal, caça e silvicultura

B大類 - 捕魚業  
Secção B - Pesca

C大類 - 採礦工業  
Secção C - Indústrias extractivas

D大類 - 製造業  
Secção D - Indústrias transformadoras

E大類 - 電力、氣體及水的生產及分配  
Secção E - Produção e distribuição de electricidade, gás e água

F大類 - 建築  
Secção F - Construção

G大類 - 批發及零售業；機動車、摩托車、個人及家庭物品的維修  
Secção G - Comércio por grosso e a retalho; reparação de veículos automóveis, motociclos e de bens de uso pessoal e doméstico

H大類 - 住宿、餐廳、酒樓及同類場所  
Secção H - Alojamento, restaurantes e similares

I大類 - 運輸、貯藏及通訊  
Secção I - Transportes, armazenagem e comunicações

J大類 - 金融業務  
Secção J - Actividades financeiras

K大類 - 不動產業務、租賃及向企業提供的服務  
Secção K - Actividades imobiliárias, alugueres e serviços prestados às empresas

L大類 - 公共行政、防衛及強制性社會保障  
Secção L - Administração pública, defesa e segurança social obrigatória

M大類 - 教育  
Secção M - Educação

N大類 - 醫療衛生及社會福利  
Secção N - Saúde e acção

O大類 - 團體、社會及個人的其他服務  
Secção O - Outras actividades de serviços colectivos, sociais e pessoais

P大類 - 僱用傭人的家庭  
Secção P - Famílias com empregados domésticos

Q大類 - 國際組織及其他領土以外的機構  
Secção Q - Organizações internacionais e outras instituições extraterritoriais

表 33 : 按學歷及職業統計之就業居住人口數目

QUADRO 33 - POPULAÇÃO RESIDENTE EMPREGADA, SEGUNDO O NÍVEL DE ESCOLARIDADE, POR PROFISSÃO

職業 Profissão	總數 Total	學歷										
		Nível de escolaridade										
		從未入學/ 學前教育 Sem escolaridade/ Ensino pré-escolar	小學 Ensino primário			中學 Ensino secundário			高等教育 Ensino superior			特殊教育 Ensino especial
			小計 Total	未完成 Incompleto	完成 Completo	小計 Total	初中 Geral	高中 Complementar	小計 Total	非學位課程 Curso não universitário	學位課程 Curso universitário	
1	2	3	4	5	6	7	8	9	10	11	12	13
總數 Total	215 059	4 724	73 668	20 122	53 546	109 594	61 899	47 695	27 059	6 355	20 704	14
第一大類 Grupo 1	13 948	43	2 456	535	1 921	7 436	3 340	4 096	4 013	739	3 274	-
第二大類 Grupo 2	7 177	-	10	-	10	729	69	660	6 438	355	6 083	-
第三大類 Grupo 3	20 545	16	2 068	261	1 807	10 560	4 315	6 245	7 901	2 584	5 317	-
第四大類 Grupo 4	39 824	33	6 185	726	5 459	28 231	12 926	15 305	5 375	1 350	4 025	-
第五大類 Grupo 5	42 677	669	17 737	4 033	13 704	22 594	13 878	8 716	1 677	658	1 019	-
第六大類 Grupo 6	2 482	459	1 442	523	919	560	343	217	21	14	7	-
第七大類 Grupo 7	26 114	494	12 594	3 413	9 181	12 475	8 374	4 101	551	259	292	-
第八大類 Grupo 8	26 842	713	11 389	3 250	8 139	14 553	10 877	3 676	187	69	118	-
第九大類 Grupo 9	35 450	2 297	19 787	7 381	12 406	12 456	7 777	4 679	896	327	569	14

第一大類 - 立法機關成員、公共行政高級官員、社團領導人員、企業領導人員及經理

Grupo 1 - Membros dos órgãos legislativos, quadros superiores da administração pública e de associações, directores e quadros dirigentes de empresas

第二大類 - 專業人員

Grupo 2 - Especialistas das profissões intelectuais e científicas

第三大類 - 技術員及輔助專業人員

Grupo 3 - Técnicos e profissionais de nível intermédio

第四大類 - 文員

Grupo 4 - Empregados administrativos

第五大類 - 服務、銷售及同類工作人員

Grupo 5 - Pessoal dos serviços, vendedores e trabalhadores similares

第六大類 - 漁農業熟練工作者

Grupo 6 - Trabalhadores qualificados da agricultura e da pesca

第七大類 - 工業工匠及手工藝工人

Grupo 7 - Trabalhadores da produção industrial e artesãos

第八大類 - 機台、機器操作員、司機及裝配員

Grupo 8 - Operadores de instalações e máquinas, condutores e montadores

第九大類 - 非技術工人

Grupo 9 - Trabalhadores não qualificados

表 34 : 按學歷及行業統計之就業居住人口數目

QUADRO 34 - POPULAÇÃO RESIDENTE EMPREGADA, SEGUNDO O NÍVEL DE ESCOLARIDADE, POR RAMO DE ACTIVIDADE ECONÓMICA

行業 Ramo de actividade económica	總數 Total	學歷 Nível de escolaridade										特殊教育 Ensino especial
		從未入學/ 學前教育/ Sem escolaridade/ Ensino pré-escolar	小學 Ensino primário			中學 Ensino secundário			高等教育 Ensino superior			
			小計 Total	未完成 Incompleto	完成 Completo	小計 Total	初中 Geral	高中 Comple- mentar	小計 Total	非學位課程 Curso não universitário	學位課程 Curso universitário	
1	2	3	4	5	6	7	8	9	10	11	12	13
總數 Total	215 059	4 724	73 668	20 122	53 546	109 594	61 899	47 695	27 059	6 355	20 704	14
A, B及C大類 Secções A, B e C	2 371	879	1 304	602	702	183	148	35	5	-	5	-
B大類 Secção B	2 248	873	1 240	583	657	135	124	11	-	-	-	-
D大類 Secção D	42 639	1 104	16 226	4 835	11 391	23 641	16 177	7 464	1 663	514	1 149	5
E大類 Secção E	1 229	5	314	26	288	617	268	349	293	53	240	-
F大類 Secção F	15 491	202	7 078	2 207	4 871	7 233	4 247	2 986	978	204	774	-
G大類 Secção G	32 489	676	12 723	3 192	9 531	17 036	10 029	7 007	2 054	481	1 573	-
H大類 Secção H	24 559	531	11 096	3 008	8 088	11 810	7 288	4 522	1 122	377	745	-
I大類 Secção I	15 974	232	4 693	1 354	3 339	8 199	3 901	4 298	2 850	692	2 158	-
J大類 Secção J	6 575	6	361	45	316	4 325	1 384	2 941	1 883	465	1 418	-
K大類 Secção K	11 932	343	4 071	1 315	2 756	5 490	2 686	2 804	2 028	427	1 601	-
L大類 Secção L	17 826	38	3 470	415	3 055	10 602	5 630	4 972	3 716	455	3 261	-
M大類 Secção M	8 283	37	872	195	677	2 269	759	1 510	5 100	1 117	3 983	5
N大類 Secção N	5 863	64	1 196	217	979	2 043	1 019	1 024	2 560	901	1 659	-
O大類 Secção O	24 966	262	8 185	1 822	6 363	14 336	7 622	6 714	2 179	437	1 742	4
P大類 Secção P	4 759	345	2 071	884	1 187	1 745	700	1 045	598	229	369	-
Q大類 Secção Q	103	-	8	5	3	65	41	24	30	3	27	-

A大類 - 農業、畜牧業、狩獵及林業  
Secção A - Agricultura, produção animal, caça e silvicultura

B大類 - 捕魚業  
Secção B - Pesca

C大類 - 採礦工業  
Secção C - Indústrias extractivas

D大類 - 製造業  
Secção D - Indústrias transformadoras

E大類 - 電力、氣體及水的生產及分配  
Secção E - Produção e distribuição de electricidade, gás e água

F大類 - 建築  
Secção F - Construção

G大類 - 批發及零售業；機動車、摩托車、個人及家庭物品的維修  
Secção G - Comércio por grosso e a retalho; reparação de veículos automóveis, motociclos e de bens de uso pessoal e doméstico

H大類 - 住宿、餐廳、酒樓及同類場所  
Secção H - Alojamento, restaurantes e similares

I大類 - 運輸、貯藏及通訊  
Secção I - Transportes, armazenagem e comunicações

J大類 - 金融業務  
Secção J - Actividades financeiras

K大類 - 不動產業務、租賃及向企業提供的服務  
Secção K - Actividades imobiliárias, alugueres e serviços prestados às empresas

L大類 - 公共行政、防衛及強制性社會保障  
Secção L - Administração pública, defesa e segurança social obrigatória

M大類 - 教育  
Secção M - Educação

N大類 - 醫療衛生及社會福利  
Secção N - Saúde e acção social

O大類 - 團體、社會及個人的其他服務  
Secção O - Outras actividades de serviços colectivos, sociais e pessoais

P大類 - 僱傭人的家庭  
Secção P - Famílias com empregados domésticos

Q大類 - 國際組織及其他領土以外的機構  
Secção Q - Organizações internacionais e outras instituições extraterritoriais



表 35 : 按2001年 7月份工作收入及職業統計之就業居住人口數目

## QUADRO 35 - POPULAÇÃO RESIDENTE EMPREGADA, SEGUNDO OS ESCALÕES DE RENDIMENTO DO EMPREGO EM JULHO DE 2001, POR PROFISSÃO

職業 Profissão	總數 Total	工作收入 (澳門元)									
		Escalões de rendimento do emprego (MOP)									
		< 2000	2000 - 3999	4000 - 5999	6000 - 7999	8000 - 9999	10000 - 11999	12000 - 13999	14000 - 19999	20000	無酬家屬幫工 Trab. famil. não remunerado
1	2	3	4	5	6	7	8	9	10	11	12
總數 Total	215 059	17 177	58 107	48 645	28 486	15 533	15 318	7 462	9 916	12 012	2 403
第一大類 Grupo 1	13 948	518	383	1 076	1 544	1 334	2 142	703	1 807	4 368	73
第二大類 Grupo 2	7 177	55	105	258	458	546	1 141	576	876	3 162	-
第三大類 Grupo 3	20 545	826	1 299	2 328	2 748	2 505	2 881	1 443	3 452	3 041	22
第四大類 Grupo 4	39 824	1 482	6 093	10 483	7 511	4 607	4 131	2 162	2 177	876	302
第五大類 Grupo 5	42 677	2 601	10 813	13 299	6 098	2 270	3 080	2 053	1 221	350	892
第六大類 Grupo 6	2 482	339	585	579	324	191	67	7	22	28	340
第七大類 Grupo 7	26 114	2 548	7 884	7 120	4 641	2 141	1 081	315	214	74	96
第八大類 Grupo 8	26 842	3 979	12 817	5 152	2 755	1 063	585	180	138	113	60
第九大類 Grupo 9	35 450	4 829	18 128	8 350	2 407	876	210	23	9	-	618

註：工作收入指正職之工作收入。

Nota: Rendimento do emprego refere-se ao rendimento do emprego principal.

第一大類 - 立法機關成員、公共行政高級官員、社團領導人員、企業領導人員及經理

Grupo 1 - Membros dos órgãos legislativos, quadros superiores da administração pública e de associações, directores e quadros dirigentes de empresas

第二大類 - 專業人員

Grupo 2 - Especialistas das profissões intelectuais e científicas

第三大類 - 技術員及輔助專業人員

Grupo 3 - Técnicos e profissionais de nível intermédio

第四大類 - 文員

Grupo 4 - Empregados administrativos

第五大類 - 服務、銷售及同類工作人員

Grupo 5 - Pessoal dos serviços, vendedores e trabalhadores similares

第六大類 - 漁農業熟練工作者

Grupo 6 - Trabalhadores qualificados da agricultura e da pesca

第七大類 - 工業工匠及手工藝工人

Grupo 7 - Trabalhadores da produção industrial e artesãos

第八大類 - 機台、機器操作員、司機及裝配員

Grupo 8 - Operadores de instalações e máquinas, condutores e montadores

第九大類 - 非技術工人

Grupo 9 - Trabalhadores não qualificados

表 36 : 按2001年7月份工作收入及行業統計之就業居住人口數目

QUADRO 36 - POPULAÇÃO RESIDENTE EMPREGADA, SEGUNDO OS ESCALÕES DE RENDIMENTO DO EMPREGO EM JULHO DE 2001, POR RAMO DE ACTIVIDADE ECONÓMICA

行業 Ramo de actividade económica	總數 Total	工作收入 (澳門元)									
		Escalaões de rendimento do emprego (MOP)									
		<2000	2000 - 3999	4000 - 5999	6000 - 7999	8000 - 9999	10000 - 11999	12000 - 13999	14000 - 19999	20000	無酬家屬幫工 Trab. famil. não remunerado
1	2	3	4	5	6	7	8	9	10	11	12
總數 Total	215 059	17 177	58 107	48 645	28 486	15 533	15 318	7 462	9 916	12 012	2 403
A, B及C大類 Secções A, B e C	2 371	418	663	177	101	67	127	21	65	106	626
B大類 Secção B	2 248	404	615	149	87	67	123	21	55	101	626
D大類 Secção D	42 639	7 044	20 991	7 231	3 161	1 438	1 019	292	523	721	219
E大類 Secção E	1 229	30	77	51	110	126	159	169	259	248	-
F大類 Secção F	15 491	1 268	3 481	4 829	2 891	1 295	747	239	262	439	40
G大類 Secção G	32 489	2 533	7 904	10 442	4 526	1 781	1 814	466	808	1 128	1 087
H大類 Secção H	24 559	1 658	8 541	7 541	3 307	1 217	827	248	418	516	286
I大類 Secção I	15 974	384	2 159	5 020	3 645	1 447	1 252	433	641	972	21
J大類 Secção J	6 575	27	327	998	1 447	1 083	718	410	780	785	-
K大類 Secção K	11 932	509	4 871	2 923	1 141	586	703	232	333	566	68
L大類 Secção L	17 826	368	1 980	563	1 349	2 012	3 107	2 666	2 927	2 854	-
M大類 Secção M	8 283	470	427	869	953	1 159	1 385	631	1 034	1 355	-
N大類 Secção N	5 863	134	660	1 187	616	476	597	222	760	1 164	47
O大類 Secção O	24 966	1 593	2 938	5 991	5 146	2 800	2 846	1 407	1 085	1 151	9
P大類 Secção P	4 759	741	3 088	803	77	33	17	-	-	-	-
Q大類 Secção Q	103	-	-	20	16	13	-	26	21	7	-

註：工作收入指正職之工作收入。

Nota: Rendimento do emprego refere-se ao rendimento do emprego principal.

A大類 - 農業、畜牧業、狩獵及林業  
Secção A - Agricultura, produção animal, caça e silviculturaB大類 - 捕魚業  
Secção B - PescaC大類 - 採礦工業  
Secção C - Indústrias extractivasD大類 - 製造業  
Secção D - Indústrias transformadorasE大類 - 電力、氣體及水的生產及分配  
Secção E - Produção e distribuição de electricidade, gás e águaF大類 - 建築  
Secção F - ConstruçãoG大類 - 批發及零售業；機動車、摩托車、個人及家庭物品的維修  
Secção G - Comércio por grosso e a retalho; reparação de veículos automóveis, motociclos e de bens de uso pessoal e domésticoH大類 - 住宿、餐廳、酒樓及同類場所  
Secção H - Alojamento, restaurantes e similaresI大類 - 運輸、貯藏及通訊  
Secção I - Transportes, armazenagem e comunicaçõesJ大類 - 金融業務  
Secção J - Actividades financeirasK大類 - 不動產業務、租賃及向企業提供的服務  
Secção K - Actividades imobiliárias, alugueres e serviços prestados às empresasL大類 - 公共行政、防衛及強制性社會保障  
Secção L - Administração pública, defesa e segurança social obrigatóriaM大類 - 教育  
Secção M - EducaçãoN大類 - 醫療衛生及社會福利  
Secção N - Saúde e acção socialO大類 - 團體、社會及個人的其他服務  
Secção O - Outras actividades de serviços colectivos, sociais e pessoaisP大類 - 僱傭人的家庭  
Secção P - Famílias com empregados domésticosQ大類 - 國際組織及其他領土以外的機構  
Secção Q - Organizações internacionais e outras instituições extraterritoriais

表 37 : 按職業身份及2001年7月份工作收入統計之就業居住人口數目

QUADRO 37 - POPULAÇÃO RESIDENTE EMPREGADA, SEGUNDO A SITUAÇÃO NA PROFISSÃO, POR ESCALÕES DE RENDIMENTO DO EMPREGO EM JULHO DE 2001

工作收入 (澳門元) Escalaões de rendimento do emprego (MOP)	總數 Total	職業身份			
		Situação na profissão			
		僱主 Empregador	自資經營者 Trabalhador por conta própria	僱員 Trabalhador por conta de outrem	無酬家屬幫工 Trabalhador familiar não remunerado
1	2	3	4	5	6
總數 Total	215 059	8 827	13 168	190 661	2 403
< 2000	17 177	527	1 828	14 822	-
2000 - 3999	58 107	494	2 626	54 987	-
4000 - 5999	48 645	1 121	3 280	44 244	-
6000 - 7999	28 486	1 168	1 958	25 360	-
8000 - 9999	15 533	817	1 008	13 708	-
10000 - 11999	15 318	1 467	1 274	12 577	-
12000 - 13999	7 462	330	205	6 927	-
14000 - 19999	9 916	822	409	8 685	-
20000	12 012	2 081	580	9 351	-
無酬家屬幫工 Trab. famil. não remunerado	2 403	-	-	-	2 403

註：工作收入指正職之工作收入。

Nota: Rendimento do emprego refere-se ao rendimento do emprego principal.

表 38 : 按學歷及2001年7月份工作收入統計之就業居住人口數目

QUADRO 38 - POPULAÇÃO RESIDENTE EMPREGADA, SEGUNDO O NÍVEL DE ESCOLARIDADE, POR ESCALÕES DE RENDIMENTO DO EMPREGO EM JULHO DE 2001

工作收入 (澳門元) Escalões de rendimento do emprego (MOP)	總數 Total	學歷 Nível de escolaridade										特殊教育 Ensino especial
		從未入學/ 學前教育 Sem escolaridade/ Ensino pré-escolar	小學 Ensino primário			中學 Ensino secundário			高等教育 Curso superior			
			小計 Total	未完成 Incompleto	完成 Completo	小計 Total	初中 Geral	高中 Complementar	小計 Total	非學位學程 Curso não universitário	學位學程 Curso universitário	
1	2	3	4	5	6	7	8	9	10	11	12	13
總數 Total	215 059	4 724	73 668	20 122	53 546	109 594	61 899	47 695	27 059	6 355	20 704	14
< 2000	17 177	948	7 720	2 883	4 837	8 193	5 287	2 906	307	107	200	9
2000 - 3999	58 107	2 060	25 501	8 206	17 295	28 806	18 574	10 232	1 735	655	1 080	5
4000 - 5999	48 645	650	20 078	4 948	15 130	25 195	14 664	10 531	2 722	881	1 841	-
6000 - 7999	28 486	236	9 704	2 192	7 512	15 491	8 092	7 399	3 055	725	2 330	-
8000 - 9999	15 533	102	4 191	707	3 484	8 187	3 956	4 231	3 053	782	2 271	-
10000 - 11999	15 318	91	2 770	417	2 353	8 860	4 505	4 355	3 597	810	2 787	-
12000 - 13999	7 462	27	1 138	127	1 011	4 405	2 282	2 123	1 892	440	1 452	-
14000 - 19999	9 916	38	1 045	114	931	5 408	2 289	3 119	3 425	971	2 454	-
20000	12 012	54	675	165	510	4 148	1 710	2 438	7 135	931	6 204	-
無酬家屬幫工 Trab. famil. não remunerado	2 403	518	846	363	483	901	540	361	138	53	85	-

註：工作收入是指正職之工作收入。

Nota: Rendimento do emprego refere-se ao rendimento do emprego principal.

表 39 : 按就業居住人口的職業統計之2001年7月份主要工作收入及總工作收入中位數  
 QUADRO 39 - MEDIANAS DO RENDIMENTO DO EMPREGO PRINCIPAL E RENDIMENTO TOTAL EM JULHO DE 2001, SEGUNDO A PROFISSÃO DA POPULAÇÃO RESIDENTE EMPREGADA

職業 Profissão	澳門元 (MOP)	
	主要工作 收入中位數 Mediana do rendimento do emprego principal	總工作 收入中位數 Mediana do rendimento total
1	2	3
總體中位數 Mediana global	5 110	5 144
第一大類 - 立法機關成員、公共行政高級官員、社團領導人員、企業領導人員及經理 Grupo 1 - Membros dos órgãos legislativos, quadros superiores da administração pública e de associações, directores e quadros dirigentes de empresas	11 459	12 115
第二大類 - 專業人員 Group 2 - Especialistas das profissões intelectuais e científicas	15 955	17 355
第三大類 - 技術員及輔助專業人員 Grupo 3 - Técnicos e profissionais de nível intermédio	10 123	10 180
第四大類 - 文員 Grupo 4 - Empregados administrativos	6 271	6 315
第五大類 - 服務、銷售及同類工作人員 Grupo 5 - Pessoal dos serviços, vendedores e trabalhadores similares	4 927	4 981
第六大類 - 漁農業熟練工作者 Grupo 6 - Trabalhadores qualificados da agricultura e da pesca	4 397	4 401
第七大類 - 工業工匠及手工藝工人 Grupo 7 - Trabalhadores da produção industrial e artesãos	4 578	4 618
第八大類 - 機台、機器操作員、司機及裝配員 Grupo 8 - Operadores de instalações e máquinas, condutores e montadores	3 284	3 295
第九大類 - 非技術工人 Grupo 9 - Trabalhadores não qualificados	3 420	3 432

表 40 : 按就業居住人口的行業統計之2001年7月份主要工作收入及總工作收入中位數  
 QUADRO 40 - MEDIANAS DO RENDIMENTO DO EMPREGO PRINCIPAL E RENDIMENTO  
 TOTAL EM JULHO DE 2001, SEGUNDO O RAMO DE ACTIVIDADE  
 ECONÓMICA DA POPULAÇÃO RESIDENTE EMPREGADA

澳門元 (MOP)		
行業 Ramo de actividade económica	主要工作 收入中位數 Mediana do rendimento do emprego principal	總工作 收入中位數 Mediana do rendimento total
1	2	3
總體中位數 Mediana global	5 110	5 144
A大類 - 農業、畜牧業、狩獵及林業 Secção A - Agricultura, produção animal, caça e silvicultura	3 596	3 596
B大類 - 捕魚業 Secção B - Pesca	2 752	2 754
C大類 - 採礦工業 Secção C - Indústrias extractivas	10 125	10 125
D大類 - 製造業 Secção D - Indústrias transformadoras	3 212	3 223
E大類 - 電力、氣體及水的生產及分配 Secção E - Produção e distribuição de electricidade, gás e água	12 323	12 349
F大類 - 建築 Secção F - Construção	5 154	5 166
G大類 - 批發及零售業；機動車、摩托車、個人及家庭物品的維修 Secção G - Comércio por grosso e a retalho; reparação de veículos automóveis, motociclos e de bens de uso pessoal e doméstico	4 813	4 873
H大類 - 住宿、餐廳、酒樓及同類場所 Secção H - Alojamento, restaurantes e similares	4 302	4 318
I大類 - 運輸、貯藏及通訊 Secção I - Transportes, armazenagem e comunicações	6 130	6 168
J大類 - 金融業務 Secção J - Actividades financeiras	8 392	8 407
K大類 - 不動產業務、租賃及向企業提供的服務 Secção K - Actividades imobiliárias, alugueres e serviços prestados às empresas	4 244	4 276
L大類 - 公共行政、防衛及強制性社會保障 Secção L - Administração pública, defesa e segurança social obrigatória	11 312	11 407
M大類 - 教育 Secção M - Educação	10 137	10 227
N大類 - 醫療衛生及社會福利 Secção N - Saúde e acção social	9 071	9 065
O大類 - 團體、社會及個人的其他服務 Secção O - Outras actividades de serviços colectivos, sociais e pessoais	6 491	6 618
P大類 - 僱傭人的家庭 Secção P - Famílias com empregados domésticos	3 255	3 270
Q大類 - 國際組織及其他領土以外的機構 Secção Q - Organizações internacionais e outras instituições extraterritoriais	12 138	12 138

表 41 : 按堂區及工作地點統計之就業居住人口數目

QUADRO 41 - POPULAÇÃO RESIDENTE EMPREGADA, SEGUNDO A LOCALIZAÇÃO, POR LOCAL DO TRABALHO

工作地點 Local do trabalho	總數 Total	澳門半島 Península de Macau						離島 Ilhas			水域 Área marítima
		小計 Sub-total	聖安多尼堂 Santo António	望德堂 São Lázaro	風順堂 São Lourenço	大堂 Sé	花地瑪堂 N.S. de Fátima	小計 Sub-total	氹仔 Taipa	路環 Coloane	
1	2	3	4	5	6	7	8	9	10	11	12
總數 Total	215 059	188 158	49 942	13 318	20 964	17 536	86 398	25 114	24 201	913	1 787
澳門 Macau	205 066	180 888	48 191	12 804	20 034	16 423	83 436	24 178	23 286	892	-
澳門半島 Península de Macau	174 849	159 439	43 181	11 309	17 938	14 755	72 256	15 410	15 103	307	-
氹仔 Taipa	17 853	11 451	2 620	911	1 075	1 001	5 844	6 402	6 310	92	-
路環 Coloane	4 545	2 554	706	192	348	240	1 068	1 991	1 509	482	-
全澳 (不固定) Macau (sem local fixo)	7 819	7 444	1 684	392	673	427	4 268	375	364	11	-
中國大陸 / 台灣 China Continental / Taiwan	6 414	5 710	1 374	373	599	830	2 534	704	693	11	-
其他地區 Outro local	1 792	1 560	377	141	331	283	428	232	222	10	-
水域 Área marítima	1 787	-	-	-	-	-	-	-	-	-	1 787

表 42 : 按失業狀況及歲組統計之失業居住人口數目

QUADRO 42 - POPULAÇÃO RESIDENTE DESEMPREGADA, SEGUNDO A SITUAÇÃO DE DESEMPREGO,  
POR GRUPO ETÁRIO

歲組 Grupo etário	總數 Total	尋找第一份工作 Procura do 1º emprego	尋找新工作 Procura de novo emprego
1	2	3	4
總數 Total	16 207	2 227	13 980
14-19	1 960	953	1 007
20-24	1 925	843	1 082
25-29	1 601	295	1 306
30-34	1 265	136	1 129
35-39	2 331	-	2 331
40-44	3 075	-	3 075
45-49	2 219	-	2 219
50-54	1 211	-	1 211
55-59	520	-	520
60-64	91	-	91
65	9	-	9



表 43 : 按失業狀況及學歷統計之失業居住人口數目

QUADRO 43 - POPULAÇÃO RESIDENTE DESEMPREGADA, SEGUNDO A SITUAÇÃO DE DESEMPREGO,  
POR NÍVEL DE ESCOLARIDADE

學歷 Nível de escolaridade	總數 Total	尋找第一份工作 Procura do 1º emprego	尋找新工作 Procura de novo emprego
1	2	3	4
總數 Total	16 207	2 227	13 980
從未入學 / 學前教育 Sem escolaridade/ Ensino pré-escolar	299	5	294
小學 Ensino primário	7 620	538	7 082
未完成 Incompleto	2 368	57	2 311
完成 Completo	5 252	481	4 771
中學 Ensino secundário	7 304	1 288	6 016
初中 Geral	4 461	634	3 827
高中 Complementar	2 843	654	2 189
高等教育 Ensino superior	984	396	588
非學位課程 Curso não universitário	128	10	118
學位課程 Curso universitário	856	386	470

表 44 : 按學歷及性別統計之失業居住人口數目

## QUADRO 44 - POPULAÇÃO RESIDENTE DESEMPREGADA, SEGUNDO O NÍVEL DE ESCOLARIDADE, POR SEXO

學歷 Nível de escolaridade	總數 Total	男 H	女 M
1	2	3	4
總數 Total	16 207	10 177	6 030
從未入學 / 學前教育 Sem escolaridade/ Ensino pré-escolar	299	189	110
小學 Ensino primário	7 620	4 952	2 668
未完成 Incompleto	2 368	1 505	863
完成 Completo	5 252	3 447	1 805
中學 Ensino secundário	7 304	4 478	2 826
初中 Geral	4 461	2 728	1 733
高中 Complementar	2 843	1 750	1 093
高等教育 Ensino superior	984	558	426
非學位課程 Curso não universitário	128	59	69
學位課程 Curso universitário	856	499	357

表 45 : 按尋找工作時間及歲組統計之失業居住人口數目

QUADRO 45 - POPULAÇÃO RESIDENTE DESEMPREGADA, SEGUNDO O TEMPO DE PROCURA DE EMPREGO, POR GRUPO ETÁRIO

歲組 Grupo etário	總數 Total	尋找工作時間 (月)				
		Tempo de procura de emprego (mês)				
		< 1	1-3	4-6	7-12	13
1	2	3	4	5	6	7
總數 Total	16 207	1 885	6 278	2 888	2 682	2 474
14-19	1 960	447	972	280	187	74
20-24	1 925	288	1 013	270	251	103
25-29	1 601	167	765	318	191	160
30-34	1 265	218	432	206	226	183
35-39	2 331	186	888	460	433	364
40-44	3 075	268	1 154	543	509	601
45-49	2 219	185	632	471	452	479
50-54	1 211	99	261	257	301	293
55-59	520	21	139	77	109	174
60-64	91	6	17	6	23	39
65	9	-	5	-	-	4

表 46 : 按尋找工作時間及學歷統計之失業居住人口數目

QUADRO 46 - POPULAÇÃO RESIDENTE DESEMPREGADA, SEGUNDO O TEMPO DE PROCURA DE EMPREGO, POR NÍVEL DE ESCOLARIDADE

學歷 Nível de escolaridade	總數 Total	尋找工作時間(月)				
		Tempo de procura de emprego (mês)				
		< 1	1-3	4-6	7-12	13
1	2	3	4	5	6	7
總數 Total	16 207	1 885	6 278	2 888	2 682	2 474
從未入學 / 學前教育 Sem escolaridade/ Ensino pré-escolar	299	24	106	39	71	59
小學 Ensino primário	7 620	756	2 529	1 489	1 455	1 391
未完成 Incompleto	2 368	209	774	445	462	478
完成 Completo	5 252	547	1 755	1 044	993	913
中學 Ensino secundário	7 304	967	3 035	1 292	1 043	967
初中 Geral	4 461	617	1 754	799	632	659
高中 Complementar	2 843	350	1 281	493	411	308
高等教育 Ensino superior	984	138	608	68	113	57
非學位課程 Curso não universitário	128	11	65	11	26	15
學位課程 Curso universitário	856	127	543	57	87	42

表 47 : 按居澳總年期、歲組及性別統計之非澳門出生的居住人口數目

## QUADRO 47 - POPULAÇÃO RESIDENTE NASCIDA FORA DE MACAU, SEGUNDO O TEMPO TOTAL DE PERMANÊNCIA EM MACAU, POR GRUPO ETÁRIO E SEXO

歲組 Grupo etário	性別 Sexo	總數 Total	居澳總年期											水域 Área marítima	
			Tempo total de permanência em Macau												
			< 1	1-4	5-9	10-14	15-19	20-24	25-29	30-39	40-49	50-59	60		
1	2	3	4	5	6	7	8	9	10	11	12	13	14	15	
總數 Total	男女	HM	244 096	9 344	31 184	21 220	32 869	36 701	70 000	8 468	12 870	9 448	6 455	4 267	1 270
	男	H	110 569	3 319	10 316	8 226	12 763	15 205	39 001	4 560	7 170	4 359	2 792	1 803	1 055
	女	M	133 527	6 025	20 868	12 994	20 106	21 496	30 999	3 908	5 700	5 089	3 663	2 464	215
0-4	男女	HM	1 444	609	826	-	-	-	-	-	-	-	-	-	9
	男	H	766	355	406	-	-	-	-	-	-	-	-	-	5
	女	M	678	254	420	-	-	-	-	-	-	-	-	-	4
5-9	男女	HM	3 369	652	1 469	1 235	-	-	-	-	-	-	-	-	13
	男	H	1 758	339	763	648	-	-	-	-	-	-	-	-	8
	女	M	1 611	313	706	587	-	-	-	-	-	-	-	-	5
10-14	男女	HM	7 706	493	3 312	1 948	1 935	-	-	-	-	-	-	-	18
	男	H	4 034	267	1 715	1 011	1 030	-	-	-	-	-	-	-	11
	女	M	3 672	226	1 597	937	905	-	-	-	-	-	-	-	7
15-19	男女	HM	9 148	937	2 211	1 431	2 011	2 510	-	-	-	-	-	-	48
	男	H	4 318	229	849	766	1 136	1 297	-	-	-	-	-	-	41
	女	M	4 830	708	1 362	665	875	1 213	-	-	-	-	-	-	7
20-24	男女	HM	17 325	1 692	5 556	1 359	1 867	3 525	3 276	-	-	-	-	-	50
	男	H	6 386	414	861	539	1 016	1 819	1 692	-	-	-	-	-	45
	女	M	10 939	1 278	4 695	820	851	1 706	1 584	-	-	-	-	-	5
25-29	男女	HM	21 887	1 352	4 399	3 126	3 417	3 605	4 670	1 224	-	-	-	-	94
	男	H	8 784	359	1 181	963	1 313	1 876	2 401	608	-	-	-	-	83
	女	M	13 103	993	3 218	2 163	2 104	1 729	2 269	616	-	-	-	-	11
30-34	男女	HM	24 877	1 224	3 914	3 607	5 976	3 542	4 724	907	754	-	-	-	229
	男	H	9 458	392	1 211	1 237	1 853	1 452	2 259	466	382	-	-	-	206
	女	M	15 419	832	2 703	2 370	4 123	2 090	2 465	441	372	-	-	-	23
35-39	男女	HM	32 408	889	3 485	3 055	5 761	6 162	10 657	880	1 240	-	-	-	279
	男	H	13 455	341	1 279	927	1 955	2 160	5 421	479	637	-	-	-	256
	女	M	18 953	548	2 206	2 128	3 806	4 002	5 236	401	603	-	-	-	23
40-44	男女	HM	34 059	494	2 103	1 939	3 110	5 455	17 055	1 173	1 567	997	-	-	166
	男	H	16 758	248	752	726	1 179	2 058	9 753	701	825	393	-	-	123
	女	M	17 301	246	1 351	1 213	1 931	3 397	7 302	472	742	604	-	-	43
45-49	男女	HM	27 702	225	1 335	1 403	3 042	4 728	12 279	1 219	1 427	1 853	-	-	191
	男	H	14 183	127	419	582	1 107	1 724	7 592	731	814	941	-	-	146
	女	M	13 519	98	916	821	1 935	3 004	4 687	488	613	912	-	-	45
50-54	男女	HM	19 090	153	931	799	1 957	2 812	7 096	942	1 824	1 628	846	-	102
	男	H	9 996	40	225	298	743	1 202	4 426	515	1 087	942	438	-	80
	女	M	9 094	113	706	501	1 214	1 610	2 670	427	737	686	408	-	22
55-59	男女	HM	10 879	124	548	332	968	1 477	3 746	588	1 634	808	618	-	36
	男	H	5 729	46	97	162	378	628	2 218	336	1 107	465	266	-	26
	女	M	5 150	78	451	170	590	849	1 528	252	527	343	352	-	10
60-64	男女	HM	8 348	151	340	299	752	900	2 618	377	1 414	886	442	147	22
	男	H	4 315	55	179	100	285	394	1 569	228	808	443	190	50	14
	女	M	4 033	96	161	199	467	506	1 049	149	606	443	252	97	8
65	男女	HM	25 854	349	755	687	2 073	1 985	3 879	1 158	3 010	3 276	4 549	4 120	13
	男	H	10 629	107	379	267	768	595	1 670	496	1 510	1 175	1 898	1 753	11
	女	M	15 225	242	376	420	1 305	1 390	2 209	662	1 500	2 101	2 651	2 367	2

註：“居澳總年期”不適用於水域。

Nota: O “Tempo total de permanência em Macau” não se aplica à população que vive na área marítima.

表 48 : 按來澳年份、歲組及性別統計之非澳門出生的居住人口數目

QUADRO 48 - POPULAÇÃO RESIDENTE NASCIDA FORA DE MACAU, SEGUNDO O ANO DA VINDA PARA MACAU, POR GRUPO ETÁRIO E SEXO

歲組 Grupo etário	性別 Sexo	總數 Total	來澳年份 Ano da vinda para Macau								水域 Área marítima	
			<1971	1971-1975	1976-1980	1981-1985	1986-1990	1991-1995	1996-2000	2001		
1	2	3	4	5	6	7	8	9	10	11	12	
總數 Total	男女 男 女	HM H M	244 096 110 569 133 527	32 471 16 052 16 419	8 765 4 625 4 140	62 281 35 639 26 642	42 282 18 457 23 825	33 432 12 343 21 089	18 970 7 309 11 661	35 679 11 930 23 749	8 946 3 159 5 787	1 270 1 055 215
0-4	男女 男 女	HM H M	1 444 766 678	- - -	- - -	- - -	- - -	- - -	- - -	878 428 450	557 333 224	9 5 4
5-9	男女 男 女	HM H M	3 369 1 758 1 611	- - -	- - -	- - -	- - -	- - -	963 495 468	1 757 923 834	636 332 304	13 8 5
10-14	男女 男 女	HM H M	7 706 4 034 3 672	- - -	- - -	- - -	- - -	1 656 876 780	1 895 1 035 860	3 672 1 859 1 813	465 253 212	18 11 7
15-19	男女 男 女	HM H M	9 148 4 318 4 830	- - -	- - -	- - -	2 115 1 056 1 059	2 248 1 266 982	1 298 737 561	2 538 1 014 1 524	901 204 697	48 41 7
20-24	男女 男 女	HM H M	17 325 6 386 10 939	- - -	- - -	2 945 1 517 1 428	3 684 1 945 1 739	1 945 1 006 939	1 097 504 593	5 978 988 4 990	1 626 381 1 245	50 45 5
25-29	男女 男 女	HM H M	21 887 8 784 13 103	- - -	1 139 572 567	4 876 2 603 2 273	3 398 1 713 1 685	3 371 1 277 2 094	2 587 743 1 844	5 087 1 434 3 653	1 335 359 976	94 83 11
30-34	男女 男 女	HM H M	24 877 9 458 15 419	623 348 275	1 077 540 537	4 696 2 394 2 302	3 077 1 262 1 815	6 115 1 842 4 273	3 245 1 023 2 222	4 630 1 460 3 170	1 185 383 802	229 206 23
35-39	男女 男 女	HM H M	32 408 13 455 18 953	1 158 585 573	884 518 366	9 108 4 822 4 286	7 365 2 805 4 560	5 888 1 873 4 015	2 793 865 1 928	4 111 1 430 2 681	822 301 521	279 256 23
40-44	男女 男 女	HM H M	34 059 16 758 17 301	2 475 1 161 1 314	1 121 670 451	14 690 8 788 5 902	7 740 3 183 4 557	3 175 1 111 2 064	1 825 606 1 219	2 396 868 1 528	471 248 223	166 123 43
45-49	男女 男 女	HM H M	27 702 14 183 13 519	3 206 1 727 1 479	1 189 697 492	10 617 6 795 3 822	6 226 2 600 3 626	3 063 1 020 2 043	1 408 565 843	1 594 512 1 082	208 121 87	191 146 45
50-54	男女 男 女	HM H M	19 090 9 996 9 094	4 299 2 547 1 752	1 008 502 506	6 077 3 785 2 292	3 700 1 804 1 896	1 943 717 1 226	722 249 473	1 097 272 825	142 40 102	102 80 22
55-59	男女 男 女	HM H M	10 879 5 729 5 150	3 040 1 858 1 182	582 318 264	3 348 2 002 1 346	1 768 828 940	1 066 379 687	311 154 157	611 118 493	117 46 71	36 26 10
60-64	男女 男 女	HM H M	8 348 4 315 4 033	2 838 1 506 1 332	462 255 207	2 326 1 418 908	1 175 552 623	727 250 477	239 65 174	412 204 208	147 51 96	22 14 8
65	男女 男 女	HM H M	25 854 10 629 15 225	14 832 6 320 8 512	1 303 553 750	3 598 1 515 2 083	2 034 709 1 325	2 235 726 1 509	587 268 319	918 420 498	334 107 227	13 11 2

註：「來澳年份」不適用於水域。

Nota: O "Ano da vinda para Macau" não se aplica à população que vive na área marítima.

表 49：按前居地、居澳總年期及性別統計之非澳門出生的居住人口數目

QUADRO 49 - POPULAÇÃO RESIDENTE NASCIDA FORA DE MACAU, SEGUNDO A RESIDÊNCIA ANTERIOR, POR TEMPO TOTAL DE PERMANÊNCIA EM MACAU E SEXO

居澳總年期 Tempo total de permanência em Macau	性別 Sexo	總數 Total	前居地 Residência anterior											水域 Área marítima		
			中國大陸 China Continental				香港 Hong Kong	台灣 Taiwan	葡萄牙 Portugal	印尼/緬甸 Indonesia/ Burma	菲律賓 Filipinas	泰國 Tailândia	其他亞洲 國家 Outro da Ásia		其他 Outro	
			小計 Sub-total	廣東 Guang dong	福建 Fujian	其他省 Outra província										
1	2	3	4	5	6	7	8	9	10	11	12	13	14	15	16	
總數 Total	男女 男 女	HM H M	244 096 110 569 133 527	198 921 86 302 112 619	157 243 68 824 88 419	29 712 12 197 17 515	11 966 5 281 6 685	17 841 10 200 7 641	3 312 2 002 1 310	1 746 1 049 697	5 846 3 088 2 758	5 221 1 918 3 303	954 215 739	3 829 2 165 1 664	5 156 2 575 2 581	1 270 1 055 215
< 1	男女 男 女	HM H M	9 344 3 319 6 025	7 140 2 122 5 018	4 441 1 555 2 886	1 696 288 1 408	1 003 279 724	734 511 223	171 93 78	37 21 16	26 22 4	561 178 383	80 64 16	232 101 131	363 207 156	- - -
1-4	男女 男 女	HM H M	31 184 10 316 20 868	25 198 7 114 18 084	15 093 4 409 10 684	8 073 1 839 6 234	2 032 866 1 166	1 983 1 289 694	214 109 105	286 150 136	167 75 92	1 445 506 939	225 38 187	898 609 289	768 426 342	- - -
5-9	男女 男 女	HM H M	21 220 8 226 12 994	14 969 5 295 9 674	9 942 3 518 6 424	3 588 1 247 2 341	1 439 530 909	1 943 1 148 795	175 65 110	553 334 219	157 57 100	2 098 813 1 285	206 10 196	285 116 169	834 388 446	- - -
10-14	男女 男 女	HM H M	32 869 12 763 20 106	27 410 9 875 17 535	20 465 6 899 13 566	5 696 2 542 3 154	1 249 434 815	2 402 1 375 1 027	564 339 225	282 161 121	300 196 104	852 303 549	181 33 148	296 149 147	582 332 250	- - -
15-19	男女 男 女	HM H M	36 701 15 205 21 496	31 237 12 239 18 998	24 385 9 079 15 306	4 321 1 972 2 349	2 531 1 188 1 343	2 312 1 201 1 111	1 231 803 428	216 146 70	229 109 120	209 107 102	114 26 88	269 191 78	884 383 501	- - -
20-24	男女 男 女	HM H M	70 000 39 001 30 999	64 227 35 772 28 455	55 832 30 357 25 475	5 833 4 028 1 805	2 562 1 387 1 175	2 484 1 478 1 006	724 465 259	127 47 80	1 373 732 641	32 5 27	99 31 68	368 204 164	566 267 299	- - -
25-29	男女 男 女	HM H M	8 468 4 560 3 908	3 789 2 059 1 730	3 012 1 635 1 377	341 189 152	436 235 201	1 675 892 783	149 89 60	62 36 26	1 811 991 820	- - -	15 5 10	558 253 305	409 235 174	- - -
30-39	男女 男 女	HM H M	12 870 7 170 5 700	7 989 4 535 3 454	7 511 4 224 3 287	125 75 50	353 236 117	1 825 1 042 783	30 12 18	81 61 20	1 669 846 823	11 5 6	33 7 26	811 470 341	421 192 229	- - -
40-49	男女 男 女	HM H M	9 448 4 359 5 089	7 807 3 556 4 251	7 628 3 495 4 133	16 10 6	163 51 112	1 170 560 610	36 11 25	50 41 9	113 60 53	12 - 12	- - -	68 37 31	192 94 98	- - -
50-59	男女 男 女	HM H M	6 455 2 792 3 663	5 385 2 164 3 221	5 201 2 095 3 106	14 7 7	170 62 108	884 502 382	17 16 1	40 40 -	- - -	1 1 -	1 1 -	35 35 -	92 33 59	- - -
60	男女 男 女	HM H M	4 267 1 803 2 464	3 770 1 571 2 199	3 733 1 558 2 175	9 - 9	28 13 15	429 202 227	1 - 1	12 12 -	1 - 1	- - -	- - -	9 - 9	45 18 27	- - -
水域 Área marítima	男女 男 女	HM H M	1 270 1 055 215	- - -	- - -	- - -	- - -	- - -	- - -	- - -	- - -	- - -	- - -	- - -	- - -	1 270 1 055 215

註：“前居地”及“居澳總年期”不適用於水域。

Nota: A “Residência anterior” e o “Tempo total de permanência em Macau” não se aplicam à população que vive na área marítima.

表 50 : 按居澳總年期、歲組及性別統計之出生及前居於中國大陸的居住人口數目

QUADRO 50 - POPULAÇÃO RESIDENTE, NATURAL E COM RESIDÊNCIA ANTERIOR NA CHINA CONTINENTAL, SEGUNDO O TEMPO TOTAL DE PERMANÊNCIA EM MACAU, POR GRUPO ETÁRIO E SEXO

歲組 Grupo etário	性別 Sexo	總數 Total	居澳總年期											
			Tempo total de permanência em Macau											
			< 1	1-4	5-9	10-14	15-19	20-24	25-29	30-39	40-49	50-59	60	
1	2	3	4	5	6	7	8	9	10	11	12	13	14	
總數 Total	男女 男 女	HM H M	194 450 84 008 110 442	6 887 2 049 4 838	24 895 6 969 17 926	14 632 5 146 9 486	27 100 9 738 17 362	30 514 11 869 18 645	62 526 34 854 27 672	3 466 1 879 1 587	7 703 4 333 3 370	7 683 3 493 4 190	5 308 2 127 3 181	3 736 1 551 2 185
0-4	男女 男 女	HM H M	474 261 213	297 169 128	177 92 85	- - -	- - -	- - -	- - -	- - -	- - -	- - -	- - -	- - -
5-9	男女 男 女	HM H M	2 072 1 068 1 004	514 244 270	1 100 554 546	458 270 188	- - -	- - -	- - -	- - -	- - -	- - -	- - -	- - -
10-14	男女 男 女	HM H M	6 108 3 176 2 932	427 230 197	3 161 1 636 1 525	1 662 878 784	858 432 426	- - -	- - -	- - -	- - -	- - -	- - -	- - -
15-19	男女 男 女	HM H M	6 978 3 211 3 767	833 168 665	2 065 787 1 278	1 227 656 571	1 778 1 014 764	1 075 586 489	- - -	- - -	- - -	- - -	- - -	- - -
20-24	男女 男 女	HM H M	14 111 4 897 9 214	1 374 315 1 059	5 041 747 4 294	1 140 434 706	1 561 847 714	2 951 1 518 1 433	2 044 1 036 1 008	- - -	- - -	- - -	- - -	- - -
25-29	男女 男 女	HM H M	17 531 6 721 10 810	1 038 203 835	3 615 915 2 700	2 487 740 1 747	3 036 1 102 1 934	3 045 1 558 1 487	4 027 2 084 1 943	283 119 164	- - -	- - -	- - -	- - -
30-34	男女 男 女	HM H M	19 587 6 733 12 854	926 235 691	2 978 718 2 260	2 394 724 1 670	5 423 1 573 3 850	3 052 1 202 1 850	4 278 2 037 2 241	386 176 210	150 68 82	- - -	- - -	- - -
35-39	男女 男 女	HM H M	26 363 10 103 16 260	537 161 376	2 608 608 2 000	1 874 368 1 506	4 877 1 557 3 320	5 642 1 887 3 755	9 875 5 012 4 863	386 226 160	564 284 280	- - -	- - -	- - -
40-44	男女 男 女	HM H M	28 001 13 343 14 658	260 117 143	1 324 253 1 071	1 094 273 821	2 589 922 1 667	4 697 1 619 3 078	15 963 9 166 6 797	465 287 178	842 408 434	767 298 469	- - -	- - -
45-49	男女 男 女	HM H M	22 545 11 229 11 316	125 60 65	957 193 764	864 327 537	2 366 738 1 628	4 147 1 401 2 746	11 289 6 940 4 349	515 361 154	713 413 300	1 569 796 773	- - -	- - -
50-54	男女 男 女	HM H M	15 264 7 743 7 521	77 1 76	699 104 595	567 188 379	1 589 509 1 080	2 418 962 1 456	6 348 3 956 2 392	405 234 171	1 266 756 510	1 245 720 525	650 313 337	- - -
55-59	男女 男 女	HM H M	8 666 4 459 4 207	86 25 61	432 32 400	185 75 110	765 290 475	1 182 446 736	3 349 1 999 1 350	299 188 111	1 182 809 373	674 390 284	512 205 307	- - -
60-64	男女 男 女	HM H M	6 286 3 145 3 141	104 36 68	246 109 137	188 46 142	544 196 348	695 263 432	2 200 1 341 859	142 78 64	983 572 411	715 325 390	341 147 194	128 32 96
65	男女 男 女	HM H M	20 464 7 919 12 545	289 85 204	492 221 271	492 167 325	1 714 558 1 156	1 610 427 1 183	3 153 1 283 1 870	585 210 375	2 003 1 023 980	2 713 964 1 749	3 805 1 462 2 343	3 608 1 519 2 089

註：“居澳總年期”不適用於水域。

Nota: O "Tempo total de permanência em Macau" não se aplica à população que vive na área marítima.



表 51 : 按學歷及歲組統計之3歲及以上非澳門出生的居住人口數目

QUADRO 51 - POPULAÇÃO RESIDENTE COM IDADE IGUAL OU SUPERIOR A 3 ANOS NASCIDA FORA DE MACAU, SEGUNDO O NÍVEL DE ESCOLARIDADE, POR GRUPO ETÁRIO

歲組 Grupo etário	總數 Total	學歷										特殊教育 Ensino especial
		Nível de escolaridade										
		從未入學/ 學前教育 Sem escolaridade/ Ensino pré-escolar	小學 Ensino primário			中學 Ensino secundário			高等教育 Ensino superior			
			小計 Sub-total	未完成 Incompleto	完成 Completo	小計 Sub-total	初中 Geral	高中 Complementar	小計 Sub-total	非學位課程 Curso não universitário	學位課程 Curso universitário	
1	2	3	4	5	6	7	8	9	10	11	12	13
總數 Total	243 322	19 168	98 955	36 364	62 591	105 206	60 326	44 880	19 954	4 959	14 995	39
3-14	11 745	1 857	9 771	6 502	3 269	105	105	-	-	-	-	12
15-24	26 473	55	6 506	809	5 697	17 852	10 321	7 531	2 056	609	1 447	4
25-34	46 764	327	12 187	2 685	9 502	26 274	16 414	9 860	7 964	1 619	6 345	12
35-44	66 467	1 413	26 743	8 141	18 602	34 127	19 003	15 124	4 178	1 114	3 064	6
45-54	46 792	2 144	23 893	8 097	15 796	18 125	9 895	8 230	2 625	866	1 759	5
55-64	19 227	2 391	8 866	3 661	5 205	5 960	3 207	2 753	2 010	528	1 482	-
65	25 854	10 981	10 989	6 469	4 520	2 763	1 381	1 382	1 121	223	898	-

表 52 : 按歲組及職業統計之非澳門出生的就業居住人口數目

QUADRO 52 - POPULAÇÃO RESIDENTE EMPREGADA NASCIDA FORA DE MACAU,  
SEGUNDO O GRUPO ETÁRIO, POR PROFISSÃO

職業 Profissão	總數 Total	歲組 Grupo etário					
		14-24	25-34	35-44	45-54	55-64	65
1	2	3	4	5	6	7	8
總數 Total	149 217	16 281	37 271	49 496	34 109	9 458	2 602
第一大類 Grupo 1	8 534	139	1 762	3 165	2 426	815	227
第二大類 Grupo 2	4 602	291	1 690	1 116	697	670	138
第三大類 Grupo 3	10 784	1 051	3 600	2 877	2 447	695	114
第四大類 Grupo 4	20 370	3 975	7 462	5 266	2 727	754	186
第五大類 Grupo 5	29 526	3 196	8 455	10 271	5 704	1 247	653
第六大類 Grupo 6	1 789	70	360	609	627	101	22
第七大類 Grupo 7	20 698	1 652	4 048	8 227	5 460	1 125	186
第八大類 Grupo 8	22 682	4 320	6 379	7 730	3 602	559	92
第九大類 Grupo 9	30 232	1 587	3 515	10 235	10 419	3 492	984

第一大類 - 立法機關成員、公共行政高級官員、社團領導人員、企業領導人員及經理

Grupo 1 - Membros dos órgãos legislativos, quadros superiores da administração pública e de associações, directores e quadros dirigentes de empresas

第二大類 - 專業人員

Grupo 2 - Especialistas das profissões intelectuais e científicas

第三大類 - 技術員及輔助專業人員

Grupo 3 - Técnicos e profissionais de nível intermédio

第四大類 - 文員

Grupo 4 - Empregados administrativos

第五大類 - 服務、銷售及同類工作人員

Grupo 5 - Pessoal dos serviços, vendedores e trabalhadores similares

第六大類 - 漁農業熟練工作者

Grupo 6 - Trabalhadores qualificados da agricultura e da pesca

第七大類 - 工業工匠及手工藝工人

Grupo 7 - Trabalhadores da produção industrial e artesãos

第八大類 - 機台、機器操作員、司機及裝配員

Grupo 8 - Operadores de instalações e máquinas, condutores e montadores

第九大類 - 非技術工人

Grupo 9 - Trabalhadores não qualificados

表 53 : 按歲組及行業統計之非澳門出生的就業居住人口數目

QUADRO 53 - POPULAÇÃO RESIDENTE EMPREGADA NASCIDA FORA DE MACAU, SEGUNDO O GRUPO ETÁRIO, POR RAMO DE ACTIVIDADE ECONÓMICA

行業 Ramo de actividade económica	總數 Total	歲組 Grupo etário					
		14-24	25-34	35-44	45-54	55-64	65
1	2	3	4	5	6	7	8
總數 Total	149 217	16 281	37 271	49 496	34 109	9 458	2 602
A, B及C大類 Secção A, B e C	1 439	109	344	489	421	53	23
B大類 Secção B	1 347	105	339	472	378	42	11
D大類 Secção D	36 067	6 401	10 114	10 896	6 511	1 759	386
E大類 Secção E	591	20	152	145	156	106	12
F大類 Secção F	12 611	320	1 949	6 114	3 593	544	91
G大類 Secção G	22 343	1 542	5 052	8 224	5 471	1 384	670
H大類 Secção H	18 637	1 908	4 878	6 735	4 086	807	223
I大類 Secção I	10 388	1 322	2 168	3 550	2 678	599	71
J大類 Secção J	2 865	421	1 207	713	452	63	9
K大類 Secção K	9 111	417	1 630	2 317	2 818	1 467	462
L大類 Secção L	6 620	1 252	2 453	1 615	1 017	268	15
M大類 Secção M	4 701	384	1 388	1 128	1 080	580	141
N大類 Secção N	3 653	207	830	1 163	809	552	92
O大類 Secção O	15 563	1 814	4 114	4 912	3 521	859	343
P大類 Secção P	4 554	164	985	1 479	1 452	410	64
Q大類 Secção Q	74	-	7	16	44	7	-

A大類 - 農業、畜牧業、狩獵及林業  
Secção A - Agricultura, produção animal, caça e silvicultura

B大類 - 捕魚業  
Secção B - Pesca

C大類 - 採礦工業  
Secção C - Indústrias extractivas

D大類 - 製造業  
Secção D - Indústrias transformadoras

E大類 - 電力、氣體及水的生產及分配  
Secção E - Produção e distribuição de electricidade, gás e água

F大類 - 建築  
Secção F - Construção

G大類 - 批發及零售業；機動車、摩托車、個人及家庭物品的維修  
Secção G - Comércio por grosso e a retalho; reparação de veículos automóveis, motocicletas e de bens de uso pessoal e doméstico

H大類 - 住宿、餐廳、酒樓及同類場所  
Secção H - Alojamento, restaurantes e similares

I大類 - 運輸、貯藏及通訊  
Secção I - Transportes, armazenagem e comunicações

J大類 - 金融業務  
Secção J - Actividades financeiras

K大類 - 不動產業務、租賃及向企業提供的服務  
Secção K - Actividades imobiliárias, alugueres e serviços prestados às empresas

L大類 - 公共行政、防衛及強制性社會保障  
Secção L - Administração pública, defesa e segurança social obrigatória

M大類 - 教育  
Secção M - Educação

N大類 - 醫療衛生及社會福利  
Secção N - Saúde e acção social

O大類 - 團體、社會及個人的其他服務  
Secção O - Outras actividades de serviços colectivos, sociais e pessoais

P大類 - 僱傭人的家庭  
Secção P - Famílias com empregados domésticos

Q大類 - 國際組織及其他領土以外的機構  
Secção Q - Organizações internacionais e outras instituições extraterritoriais

表 54 : 按歲組及性別統計之殘障居住人口數目

QUADRO 54 - INDIVÍDUOS RESIDENTES COM DEFICIÊNCIA FÍSICA E/OU MENTAL, POR GRUPO ETÁRIO E SEXO

歲組 Grupo etário	總數 Total	男 H	女 M
1	2	3	4
總數 Total	5 713	2 919	2 794
0-4	67	40	27
5-9	144	104	40
10-14	231	134	97
15-19	220	139	81
20-24	169	99	70
25-29	179	102	77
30-34	241	124	117
35-39	366	182	184
40-44	477	253	224
45-49	502	288	214
50-54	397	236	161
55-59	281	183	98
60-64	324	200	124
65-69	383	196	187
70-74	456	216	240
75-79	449	177	272
80-84	380	124	256
85	447	122	325

表 55 : 按殘障類別統計之殘障居住人口分佈

## QUADRO 55 - DISTRIBUIÇÃO DA POPULAÇÃO RESIDENTE COM DEFICIÊNCIA FÍSICA E/OU MENTAL POR TIPO DE DEFICIÊNCIA

		%
殘障類別 Tipo de deficiência		比例 Porcentagem
1	2	
總數 Total	100.0	
單一種殘障 Uma deficiência	84.1	
精神病患 Psicopatia	18.1	
智力障礙 Debil mental	11.3	
語言障礙 Disfasia	1.4	
身體癱瘓 Paralisia	2.4	
肢體/軀幹不健全 Deficiência motora	34.0	
全聾 Surdo	1.4	
弱聽 Deficiência auditivo	7.6	
視覺障礙 Deficiência visual	11.9	
自閉症 Autismo	0.6	
其他 Outra	11.3	
兩種殘障 Duas deficiências	14.0	
其中包括：語言障礙 Incluem : Disfasia	50.4	
肢體 / 軀幹不健全 Deficiência motora	39.8	
三種或以上殘障 Três e mais deficiências	2.0	
其中包括：語言障礙 Incluem : Disfasia	69.4	
肢體 / 軀幹不健全 Deficiência motora	55.6	

表 56 : 按殘障類別及接受服務情況統計之殘障居住人口分佈

QUADRO 56 - DISTRIBUIÇÃO DA POPULAÇÃO RESIDENTE COM DEFICIÊNCIA FÍSICA E/OU MENTAL, SEGUNDO A SITUAÇÃO DOS SERVIÇOS DE APOIO RECEBIDOS, POR TIPO DE DEFICIÊNCIA

殘障類別 Tipo de deficiência	有否接受服務 Serviços de apoio recebidos		
	有 Sim	否 Não	不詳 Ignorado
	2	3	4
總數 Total	63.7	34.8	1.5
精神病患 Psicopatia	83.9	15.5	0.6
智力障礙 Debil mental	76.4	22.8	0.7
語言障礙 Disfasia	75.0	25.0	-
身體癱瘓 Paralisia	64.4	32.2	3.4
肢體/軀幹不健全 Deficiência motora	56.7	41.5	1.9
全聾 Surdo	53.0	45.5	1.5
弱聽 Deficiência auditivo	52.7	46.2	1.2
視覺障礙 Deficiência visual	57.7	40.6	1.7
自閉症 Autismo	64.7	29.4	5.9
其他 Outra	68.5	29.7	1.8

%

表 57 : 按堂區、歲組及性別統計之常住居民數目

QUADRO 57 - POPULAÇÃO RESIDENTE HABITUAL, SEGUNDO A LOCALIZAÇÃO, POR GRUPO ETÁRIO E SEXO

歲組 Grupo etário	性別 Sexo	總數 Total	澳門半島 Península de Macau						離島 Ilhas			水域 Área marítima	
			小計 Sub-total	聖安多尼堂 Santo António	望德堂 São Lázaro	風順堂 São Lourenço	大堂 Sé	花地瑪堂 N.S. de Fátima	小計 Sub-total	氹仔 Taipa	路環 Coloane		
				1	2	3	4	5					6
總數 Total	男女 男 女	HM H M	414 047 196 186 217 861	370 233 173 916 196 317	100 000 46 721 53 279	25 237 11 585 13 652	40 784 19 516 21 268	30 510 14 287 16 223	173 702 81 807 91 895	41 925 20 813 21 112	39 165 19 056 20 109	2 760 1 757 1 003	1 889 1 457 432
0-4	男女 男 女	HM H M	20 161 10 493 9 668	16 995 8 769 8 226	4 172 2 138 2 034	1 005 508 497	1 792 953 839	1 280 625 655	8 746 4 545 4 201	3 134 1 711 1 423	3 071 1 675 1 396	63 36 27	32 13 19
5-9	男女 男 女	HM H M	31 764 16 482 15 282	29 006 15 088 13 918	7 719 3 986 3 733	1 620 835 785	2 967 1 567 1 400	2 034 1 037 997	14 666 7 663 7 003	2 733 1 381 1 352	2 640 1 324 1 316	93 57 36	25 13 12
10-14	男女 男 女	HM H M	40 567 20 880 19 687	38 048 19 548 18 500	10 193 5 205 4 988	2 025 991 1 034	3 872 2 066 1 806	2 374 1 174 1 200	19 584 10 112 9 472	2 487 1 313 1 174	2 299 1 216 1 083	188 97 91	32 19 13
15-19	男女 男 女	HM H M	34 091 17 030 17 061	31 822 15 837 15 985	8 442 4 243 4 199	1 702 858 844	3 297 1 730 1 567	2 058 1 007 1 051	16 323 7 999 8 324	2 164 1 113 1 051	1 936 960 976	228 153 75	105 80 25
20-24	男女 男 女	HM H M	25 606 10 547 15 059	22 889 9 303 13 586	5 566 2 449 3 117	1 327 595 732	2 262 1 094 1 168	1 727 722 1 005	12 007 4 443 7 564	2 596 1 149 1 447	2 393 994 1 399	203 155 48	121 95 26
25-29	男女 男 女	HM H M	29 875 12 763 17 112	25 006 10 553 14 453	6 297 2 674 3 623	1 605 721 884	2 600 1 140 1 460	2 099 943 1 156	12 405 5 075 7 330	4 697 2 071 2 626	4 423 1 837 2 586	274 234 40	172 139 33
30-34	男女 男 女	HM H M	33 183 13 398 19 785	26 966 10 424 16 542	6 794 2 644 4 150	1 628 652 976	2 795 1 110 1 685	2 183 894 1 289	13 566 5 124 8 442	5 925 2 726 3 199	5 636 2 512 3 124	289 214 75	292 248 44
35-39	男女 男 女	HM H M	43 132 18 495 24 637	37 191 15 284 21 907	9 782 3 888 5 894	2 339 926 1 413	3 822 1 625 2 197	3 018 1 368 1 650	18 230 7 477 10 753	5 575 2 902 2 673	5 207 2 644 2 563	368 258 110	366 309 57
40-44	男女 男 女	HM H M	44 010 21 448 22 562	39 732 19 086 20 646	10 938 5 190 5 748	2 790 1 184 1 606	4 279 1 961 2 318	3 136 1 503 1 633	18 589 9 248 9 341	4 038 2 190 1 848	3 753 2 002 1 751	285 188 97	240 172 68
45-49	男女 男 女	HM H M	35 290 17 940 17 350	32 194 16 261 15 933	8 920 4 428 4 492	2 549 1 195 1 354	3 771 1 850 1 921	2 909 1 428 1 481	14 045 7 360 6 685	2 837 1 491 1 346	2 637 1 371 1 266	200 120 80	259 188 71
50-54	男女 男 女	HM H M	23 786 12 634 11 152	21 718 11 508 10 210	6 287 3 273 3 014	1 961 973 988	2 605 1 393 1 212	2 184 1 139 1 045	8 681 4 730 3 951	1 920 1 015 905	1 812 949 863	108 66 42	148 111 37
55-59	男女 男 女	HM H M	12 985 6 819 6 166	11 763 6 186 5 577	3 444 1 743 1 701	1 156 595 561	1 453 726 727	1 192 618 574	4 518 2 504 2 014	1 168 594 574	1 087 545 542	81 49 32	54 39 15
60-64	男女 男 女	HM H M	9 358 4 782 4 576	8 581 4 366 4 215	2 500 1 263 1 237	823 403 420	1 172 569 603	874 424 450	3 212 1 707 1 505	749 397 352	691 368 323	58 29 29	28 19 9
65-69	男女 男 女	HM H M	9 324 4 227 5 097	8 704 3 950 4 754	2 602 1 134 1 468	899 436 463	1 223 547 676	951 444 507	3 029 1 389 1 640	613 273 340	554 248 306	59 25 34	7 4 3
70-74	男女 男 女	HM H M	8 521 3 613 4 908	7 974 3 360 4 614	2 552 1 047 1 505	731 294 437	1 207 518 689	930 379 551	2 554 1 122 1 432	541 247 294	474 217 257	67 30 37	6 6 -
75-79	男女 男 女	HM H M	6 110 2 380 3 730	5 761 2 263 3 498	1 875 707 1 168	531 215 316	833 352 481	725 305 420	1 797 684 1 113	348 116 232	272 97 175	76 19 57	1 1 -
80-84	男女 男 女	HM H M	3 716 1 415 2 301	3 513 1 346 2 167	1 161 460 701	314 123 191	514 199 315	461 178 283	1 063 386 677	203 69 134	165 60 105	38 9 29	- - -
85	男女 男 女	HM H M	2 568 840 1 728	2 370 784 1 586	756 249 507	232 81 151	320 116 204	375 99 276	687 239 448	197 55 142	115 37 78	82 18 64	1 1 -

表 58 : 按出生地、歲組及性別統計之常住居民數目

QUADRO 58 - POPULAÇÃO RESIDENTE HABITUAL, SEGUNDO O LOCAL DE NASCIMENTO, POR GRUPO ETÁRIO E SEXO

1	2	3	4										13	14	
			澳門 Macau	中國大陸 China Continental				香港 Hong Kong	台灣 Taiwan	葡萄牙 Portugal	菲律賓 Filipinas	泰國 Tailândia			其他 Outro
				小計 Sub-total	廣東 Guangdong	福建 Fujian	其他省 Outra província								
5	6	7	8	9	10	11	12	13	14						
總數 Total	男女 男 女	HM H M	414 047 185 554 217 861	185 554 94 846 90 708	195 264 84 844 110 420	154 365 68 198 86 167	28 762 11 571 17 191	12 137 5 075 7 062	11 508 6 125 5 383	493 246 247	1 480 891 589	5 097 1 753 3 344	922 217 705	13 729 7 264 6 465	
0-4	男女 男 女	HM H M	20 161 10 493 9 668	18 925 9 832 9 093	414 229 185	363 200 163	23 15 8	28 14 14	383 200 183	79 52 27	29 17 12	97 47 50	8 4 4	226 112 114	
5-9	男女 男 女	HM H M	31 764 16 482 15 282	28 696 14 901 13 795	1 977 1 017 960	1 658 851 807	181 104 77	138 62 76	538 289 249	38 18 20	45 26 19	85 48 37	28 12 16	357 171 186	
10-14	男女 男 女	HM H M	40 567 20 880 19 687	33 239 17 057 16 182	5 931 3 074 2 857	4 316 2 272 2 044	1 368 694 674	247 108 139	1 005 546 459	26 11 15	78 41 37	63 25 38	14 8 6	211 118 93	
15-19	男女 男 女	HM H M	34 091 17 030 17 061	25 761 13 109 12 652	6 595 3 043 3 552	3 604 1 781 1 823	2 638 1 125 1 513	353 137 216	1 312 676 636	16 9 7	86 48 38	88 38 50	18 7 11	215 100 115	
20-24	男女 男 女	HM H M	25 606 10 547 15 059	10 344 5 105 5 239	13 014 4 487 8 527	7 514 2 979 4 535	4 295 1 100 3 195	1 205 408 797	1 301 661 640	28 7 21	48 34 14	396 132 264	69 15 54	406 106 300	
25-29	男女 男 女	HM H M	29 875 12 763 17 112	9 548 4 746 4 802	17 424 6 781 10 643	11 983 4 863 7 120	3 876 1 358 2 518	1 565 560 1 005	1 276 629 647	25 13 12	111 58 53	699 230 469	169 45 124	623 261 362	
30-34	男女 男 女	HM H M	33 183 13 398 19 785	9 744 4 749 4 995	19 648 6 810 12 838	14 710 5 130 9 580	3 213 1 116 2 097	1 725 564 1 161	1 111 648 463	67 27 40	171 91 80	1 003 343 660	169 29 140	1 270 701 569	
35-39	男女 男 女	HM H M	43 132 18 495 24 637	12 419 6 170 6 249	26 390 10 112 16 278	21 307 8 191 13 116	3 589 1 317 2 272	1 494 604 890	1 037 609 428	70 35 35	165 96 69	978 351 627	168 37 131	1 905 1 085 820	
40-44	男女 男 女	HM H M	44 010 21 448 22 562	11 771 6 020 5 751	27 924 13 240 14 684	23 716 11 319 12 397	3 125 1 434 1 691	1 083 487 596	973 533 440	44 23 21	166 91 75	788 268 520	115 17 98	2 229 1 256 973	
45-49	男女 男 女	HM H M	35 290 17 940 17 350	9 282 4 995 4 287	22 515 11 107 11 408	18 939 9 338 9 601	2 451 1 225 1 226	1 125 544 581	805 436 369	47 22 25	156 98 58	486 136 350	66 13 53	1 933 1 133 800	
50-54	男女 男 女	HM H M	23 786 12 634 11 152	5 863 3 428 2 435	15 525 7 889 7 636	13 055 6 533 6 522	1 484 832 652	986 524 462	618 353 265	17 9 8	168 109 59	227 66 161	42 15 27	1 326 765 561	
55-59	男女 男 女	HM H M	12 985 6 819 6 166	2 726 1 512 1 214	8 937 4 606 4 331	7 437 3 829 3 608	777 429 348	723 348 375	239 128 111	4 3 1	88 57 31	101 33 68	16 2 14	874 478 396	
60-64	男女 男 女	HM H M	9 358 4 782 4 576	1 505 751 754	6 715 3 436 3 279	5 706 2 884 2 822	525 284 241	484 268 216	256 140 116	11 5 6	49 35 14	227 14 26	16 7 9	766 394 372	
65-69	男女 男 女	HM H M	9 324 4 227 5 097	1 820 820 1 000	6 615 2 974 3 641	5 799 2 570 3 229	482 234 248	334 170 164	249 130 119	10 6 4	41 25 16	22 10 12	7 1 6	560 261 299	
70-74	男女 男 女	HM H M	8 521 3 613 4 908	1 686 750 936	6 191 2 572 3 619	5 618 2 296 3 322	333 156 177	240 120 120	192 76 116	6 3 3	43 39 4	11 8 3	12 4 8	380 161 219	
75-79	男女 男 女	HM H M	6 110 2 380 3 730	1 146 467 679	4 556 1 751 2 805	4 156 1 589 2 567	215 84 131	185 78 107	128 47 81	4 3 1	24 18 6	9 2 7	- - -	243 92 151	
80-84	男女 男 女	HM H M	3 716 1 415 2 301	642 276 366	2 900 1 072 1 828	2 644 975 1 669	116 44 72	140 53 87	52 15 37	1 - 1	6 5 1	- - -	3 1 2	112 46 66	
85	男女 男 女	HM H M	2 568 840 1 728	437 158 279	1 993 644 1 349	1 840 598 1 242	71 20 51	82 26 56	33 9 24	- - -	6 3 3	4 2 2	2 - 2	93 24 69	



表 59 : 按國籍、歲組及性別統計之常住居民數目

QUADRO 59 - POPULAÇÃO RESIDENTE HABITUAL, SEGUNDO A NACIONALIDADE, POR GRUPO ETÁRIO E SEXO

歲組 Grupo etário	性別 Sexo	總數 Total	國籍 Nacionalidade						
			中國籍 Chinesa	葡國籍 Portuguesa	菲律賓籍 Filipina	泰國籍 Tailandesa	美國籍/加拿大籍 Americana/ Canadiana	其他 Outra	
1	2	3	4	5	6	7	8	9	
總數 Total	男女 男 女	HM H M	414 047 196 186 217 861	394 336 186 951 207 385	8 292 4 380 3 912	5 166 1 926 3 240	716 100 616	1 020 537 483	4 517 2 292 2 225
0-4	男女 男 女	HM H M	20 161 10 493 9 668	18 869 9 825 9 044	617 322 295	354 191 163	10 3 7	142 83 59	169 69 100
5-9	男女 男 女	HM H M	31 764 16 482 15 282	30 518 15 822 14 696	640 354 286	195 103 92	24 - 24	176 78 98	211 125 86
10-14	男女 男 女	HM H M	40 567 20 880 19 687	39 569 20 466 19 103	694 285 409	60 21 39	20 6 14	86 55 31	138 47 91
15-19	男女 男 女	HM H M	34 091 17 030 17 061	33 183 16 593 16 590	542 283 259	70 23 47	25 - 25	29 15 14	242 116 126
20-24	男女 男 女	HM H M	25 606 10 547 15 059	24 346 10 152 14 194	436 175 261	356 113 243	42 4 38	27 13 14	399 90 309
25-29	男女 男 女	HM H M	29 875 12 763 17 112	28 060 12 034 16 026	509 269 240	664 247 417	117 15 102	76 33 43	449 165 284
30-34	男女 男 女	HM H M	33 183 13 398 19 785	30 727 12 375 18 352	680 355 325	888 309 579	168 29 139	71 34 37	649 296 353
35-39	男女 男 女	HM H M	43 132 18 495 24 637	40 389 17 206 23 183	878 421 457	965 362 603	133 30 103	66 10 56	701 466 235
40-44	男女 男 女	HM H M	44 010 21 448 22 562	41 663 20 292 21 371	908 488 420	786 294 492	76 1 75	94 58 36	483 315 168
45-49	男女 男 女	HM H M	35 290 17 940 17 350	33 468 17 039 16 429	827 485 342	464 135 329	59 9 50	55 22 33	417 250 167
50-54	男女 男 女	HM H M	23 786 12 634 11 152	22 671 12 030 10 641	600 378 222	225 73 152	21 1 20	32 20 12	237 132 105
55-59	男女 男 女	HM H M	12 985 6 819 6 166	12 311 6 472 5 839	344 179 165	107 39 68	8 - 8	34 27 7	181 102 79
60-64	男女 男 女	HM H M	9 358 4 782 4 576	9 089 4 613 4 476	143 100 43	21 12 9	8 2 6	12 6 6	85 49 36
65-69	男女 男 女	HM H M	9 324 4 227 5 097	9 040 4 058 4 982	171 116 55	11 4 7	4 - 4	26 17 9	72 32 40
70-74	男女 男 女	HM H M	8 521 3 613 4 908	8 294 3 475 4 819	149 87 62	- - -	- - -	42 27 15	36 24 12
75-79	男女 男 女	HM H M	6 110 2 380 3 730	5 974 2 306 3 668	76 44 32	- - -	- - -	39 26 13	21 4 17
80-84	男女 男 女	HM H M	3 716 1 415 2 301	3 654 1 380 2 274	35 14 21	- - -	1 - 1	13 13 -	13 8 5
85	男女 男 女	HM H M	2 568 840 1 728	2 511 813 1 698	43 25 18	- - -	- - -	- - -	14 2 12

表 60 : 按婚姻狀況、歲組及性別統計之常住居民數目

QUADRO 60 - POPULAÇÃO RESIDENTE HABITUAL, SEGUNDO O ESTADO CIVIL, POR GRUPO ETÁRIO E SEXO

歲組 Grupo etário	性別 Sexo	總數 Total	婚姻狀況 Estado civil					
			未婚 Solteiro	已婚 Casado	分居 Separado	離婚 Divorciado	鰥/寡 Viúvo	
1	2	3	4	5	6	7	8	
總數 Total	男女	HM	414 047	186 732	205 185	2 055	4 766	15 309
	男	H	196 186	92 364	99 456	609	1 500	2 257
	女	M	217 861	94 368	105 729	1 446	3 266	13 052
0-4	男女	HM	20 161	20 161	-	-	-	-
	男	H	10 493	10 493	-	-	-	-
	女	M	9 668	9 668	-	-	-	-
5-9	男女	HM	31 764	31 764	-	-	-	-
	男	H	16 482	16 482	-	-	-	-
	女	M	15 282	15 282	-	-	-	-
10-14	男女	HM	40 567	40 567	-	-	-	-
	男	H	20 880	20 880	-	-	-	-
	女	M	19 687	19 687	-	-	-	-
15-19	男女	HM	34 091	33 867	224	-	-	-
	男	H	17 030	16 985	45	-	-	-
	女	M	17 061	16 882	179	-	-	-
20-24	男女	HM	25 606	22 844	2 681	38	43	-
	男	H	10 547	9 663	855	14	15	-
	女	M	15 059	13 181	1 826	24	28	-
25-29	男女	HM	29 875	16 468	13 120	111	165	11
	男	H	12 763	7 953	4 711	32	61	6
	女	M	17 112	8 515	8 409	79	104	5
30-34	男女	HM	33 183	7 809	24 507	206	555	106
	男	H	13 398	3 764	9 417	35	175	7
	女	M	19 785	4 045	15 090	171	380	99
35-39	男女	HM	43 132	5 031	36 516	356	1 013	216
	男	H	18 495	2 340	15 781	99	242	33
	女	M	24 637	2 691	20 735	257	771	183
40-44	男女	HM	44 010	2 955	39 103	398	1 034	520
	男	H	21 448	1 267	19 715	87	322	57
	女	M	22 562	1 688	19 388	311	712	463
45-49	男女	HM	35 290	2 212	31 216	315	823	724
	男	H	17 940	939	16 588	87	222	104
	女	M	17 350	1 273	14 628	228	601	620
50-54	男女	HM	23 786	1 000	21 191	214	566	815
	男	H	12 634	486	11 752	74	218	104
	女	M	11 152	514	9 439	140	348	711
55-59	男女	HM	12 985	502	11 341	88	217	837
	男	H	6 819	220	6 426	38	60	75
	女	M	6 166	282	4 915	50	157	762
60-64	男女	HM	9 358	348	7 761	97	108	1 044
	男	H	4 782	214	4 375	35	61	97
	女	M	4 576	134	3 386	62	47	947
65-69	男女	HM	9 324	372	6 820	83	118	1 931
	男	H	4 227	241	3 679	29	52	226
	女	M	5 097	131	3 141	54	66	1 705
70-74	男女	HM	8 521	231	5 317	90	64	2 819
	男	H	3 613	153	2 927	37	48	448
	女	M	4 908	78	2 390	53	16	2 371
75-79	男女	HM	6 110	273	3 075	41	48	2 673
	男	H	2 380	158	1 736	24	12	450
	女	M	3 730	115	1 339	17	36	2 223
80-84	男女	HM	3 716	165	1 594	17	12	1 928
	男	H	1 415	64	974	17	12	348
	女	M	2 301	101	620	-	-	1 580
85	男女	HM	2 568	163	719	1	-	1 685
	男	H	840	62	475	1	-	302
	女	M	1 728	101	244	-	-	1 383

表 61 : 按血統、歲組及性別統計之常住居民數目

QUADRO 61 - POPULAÇÃO RESIDENTE HABITUAL, SEGUNDO A ASCENDÊNCIA, POR GRUPO ETÁRIO E SEXO

歲組 Grupo etário	性別 Sexo	總數 Total	血統 Ascendência							
			中國 Chinesa	中國及葡國 Chinesa e Portuguesa	中國、葡國及 其他 Chinesa, Port. e outra	中國及其他 Chinesa e outra	葡國 Portuguesa	葡國及其他 Portuguesa e outra	其他 Outra	
1	2	3	4	5	6	7	8	9	10	
總數 Total	男女	HM	414 047	396 070	4 038	312	1 687	2 641	373	8 926
	男	H	196 186	187 776	2 112	137	886	1 460	183	3 632
	女	M	217 861	208 294	1 926	175	801	1 181	190	5 294
0-4	男女	HM	20 161	18 852	378	27	266	120	90	428
	男	H	10 493	9 818	199	22	124	65	52	213
	女	M	9 668	9 034	179	5	142	55	38	215
5-9	男女	HM	31 764	30 625	426	40	256	88	41	288
	男	H	16 482	15 870	260	6	126	26	23	171
	女	M	15 282	14 755	166	34	130	62	18	117
10-14	男女	HM	40 567	39 602	413	41	203	116	64	128
	男	H	20 880	20 469	174	22	107	44	11	53
	女	M	19 687	19 133	239	19	96	72	53	75
15-19	男女	HM	34 091	33 244	343	53	146	84	42	179
	男	H	17 030	16 614	155	31	86	61	12	71
	女	M	17 061	16 630	188	22	60	23	30	108
20-24	男女	HM	25 606	24 366	222	60	93	104	-	761
	男	H	10 547	10 160	113	14	37	37	-	186
	女	M	15 059	14 206	109	46	56	67	-	575
25-29	男女	HM	29 875	28 178	260	13	88	160	8	1 168
	男	H	12 763	12 106	137	-	52	78	5	385
	女	M	17 112	16 072	123	13	36	82	3	783
30-34	男女	HM	33 183	30 945	280	17	93	307	9	1 532
	男	H	13 398	12 439	143	4	43	165	9	595
	女	M	19 785	18 506	137	13	50	142	-	937
35-39	男女	HM	43 132	40 662	403	17	108	275	39	1 628
	男	H	18 495	17 290	181	17	76	142	32	757
	女	M	24 637	23 372	222	-	32	133	7	871
40-44	男女	HM	44 010	41 961	318	28	68	359	25	1 251
	男	H	21 448	20 457	170	5	41	196	14	565
	女	M	22 562	21 504	148	23	27	163	11	686
45-49	男女	HM	35 290	33 721	381	6	105	297	13	767
	男	H	17 940	17 168	218	6	60	182	6	300
	女	M	17 350	16 553	163	-	45	115	7	467
50-54	男女	HM	23 786	22 778	248	6	74	258	27	395
	男	H	12 634	12 095	153	6	33	169	18	160
	女	M	11 152	10 683	95	-	41	89	9	235
55-59	男女	HM	12 985	12 420	137	-	57	146	6	219
	男	H	6 819	6 534	71	-	29	85	-	100
	女	M	6 166	5 886	66	-	28	61	6	119
60-64	男女	HM	9 358	9 126	56	-	24	60	3	89
	男	H	4 782	4 632	49	-	14	31	1	55
	女	M	4 576	4 494	7	-	10	29	2	34
65-69	男女	HM	9 324	9 072	72	-	47	93	5	35
	男	H	4 227	4 087	33	-	23	77	-	7
	女	M	5 097	4 985	39	-	24	16	5	28
70-74	男女	HM	8 521	8 339	37	-	32	93	1	19
	男	H	3 613	3 508	19	-	18	62	-	6
	女	M	4 908	4 831	18	-	14	31	1	13
75-79	男女	HM	6 110	6 002	35	4	11	35	-	23
	男	H	2 380	2 328	17	4	6	21	-	4
	女	M	3 730	3 674	18	-	5	14	-	19
80-84	男女	HM	3 716	3 677	5	-	-	28	-	6
	男	H	1 415	1 399	1	-	-	13	-	2
	女	M	2 301	2 278	4	-	-	15	-	4
85	男女	HM	2 568	2 500	24	-	16	18	-	10
	男	H	840	802	19	-	11	6	-	2
	女	M	1 728	1 698	5	-	5	12	-	8

表 62 : 按血統、國籍及性別統計之常住居民數目

QUADRO 62 - POPULAÇÃO RESIDENTE HABITUAL, SEGUNDO A ASCENDÊNCIA, POR NACIONALIDADE E SEXO

國籍 Nacionalidade	性別 Sexo	總數 Total	血統 Ascendência							
			中國 Chinesa	中國及葡國 Chinesa e Portuguesa	中國、葡國及 其他 Chinesa, Port. e outra	中國及其他 Chinesa e outra	葡國 Portuguesa	葡國及其他 Portuguesa e outra	其他 Outra	
1	2	3	4	5	6	7	8	9	10	
總數 Total	男女 男 女	HM H M	414 047 196 186 217 861	396 070 187 776 208 294	4 038 2 112 1 926	312 137 175	1 687 886 801	2 641 1 460 1 181	373 183 190	8 926 3 632 5 294
中國籍 Chinesa	男女 男 女	HM H M	394 336 186 951 207 385	393 147 186 326 206 821	250 129 121	7 7 -	775 406 369	- - -	- - -	157 83 74
葡國籍 Portuguesa	男女 男 女	HM H M	8 292 4 380 3 912	596 293 303	3 788 1 983 1 805	291 130 161	487 277 210	2 624 1 452 1 172	359 174 185	147 71 76
菲律賓籍 Filipina	男女 男 女	HM H M	5 166 1 926 3 240	108 66 42	- - -	- - -	53 26 27	- - -	9 5 4	4 996 1 829 3 167
泰國籍 Tailandesa	男女 男 女	HM H M	716 100 616	45 17 28	- - -	- - -	63 4 59	- - -	- - -	608 79 529
美國籍/加拿大籍 Americana/Canadiana	男女 男 女	HM H M	1 020 537 483	773 410 363	- - -	- - -	35 22 13	- - -	- - -	212 105 107
其他 Outra	男女 男 女	HM H M	4 517 2 292 2 225	1 401 664 737	- - -	14 - 14	274 151 123	17 8 9	5 4 1	2 806 1 465 1 341

表 63 : 按血統、出生地及性別統計之常住居民數目

QUADRO 63 - POPULAÇÃO RESIDENTE HABITUAL, SEGUNDO A ASCENDÊNCIA, POR LOCAL DE NASCIMENTO E SEXO

出生地 Local de nascimento	性別 Sexo	總數 Total	血統 Ascendência						
			中國 Chinesa	中國及葡國 Chinesa e Portuguesa	中國、葡國及 其他 Chinesa, Port. e outra	中國及其他 Chinesa e outra	葡國 Portuguesa	葡國及其他 Portuguesa e outra	其他 Outra
1	2	3	4	5	6	7	8	9	10
總數 Total	男女 HM	414 047	396 070	4 038	312	1 687	2 641	373	8 926
	男 H	196 186	187 776	2 112	137	886	1 460	183	3 632
	女 M	217 861	208 294	1 926	175	801	1 181	190	5 294
澳門 Macau	男女 HM	185 554	178 586	3 754	239	946	1 277	207	545
	男 H	94 846	91 280	2 000	113	503	636	70	244
	女 M	90 708	87 306	1 754	126	443	641	137	301
中國大陸 China Continental	男女 HM	195 264	195 043	30	-	173	9	-	9
	男 H	84 844	84 740	10	-	87	3	-	4
	女 M	110 420	110 303	20	-	86	6	-	5
廣東 Guangdong	男女 HM	154 365	154 261	18	-	78	4	-	4
	男 H	68 198	68 157	5	-	32	-	-	4
	女 M	86 167	86 104	13	-	46	4	-	-
福建 Fujian	男女 HM	28 762	28 721	-	-	41	-	-	-
	男 H	11 571	11 540	-	-	31	-	-	-
	女 M	17 191	17 181	-	-	10	-	-	-
其他省 Outra província	男女 HM	12 137	12 061	12	-	54	5	-	5
	男 H	5 075	5 043	5	-	24	3	-	-
	女 M	7 062	7 018	7	-	30	2	-	5
香港 Hong Kong	男女 HM	11 508	11 135	212	47	41	54	17	2
	男 H	6 125	5 957	85	19	31	21	12	-
	女 M	5 383	5 178	127	28	10	33	5	2
台灣 Taiwan	男女 HM	493	413	1	-	5	3	1	70
	男 H	246	208	-	-	4	-	1	33
	女 M	247	205	1	-	1	3	-	37
葡萄牙 Portugal	男女 HM	1 480	169	12	5	24	1 107	58	105
	男 H	891	88	11	5	4	702	29	52
	女 M	589	81	1	-	20	405	29	53
菲律賓 Filipinas	男女 HM	5 097	259	-	-	53	2	4	4 779
	男 H	1 753	129	-	-	30	2	-	1 592
	女 M	3 344	130	-	-	23	-	4	3 187
泰國 Tailândia	男女 HM	922	124	-	14	33	2	1	748
	男 H	217	55	-	-	7	-	-	155
	女 M	705	69	-	14	26	2	1	593
其他 Outro	男女 HM	13 729	10 341	29	7	412	187	85	2 668
	男 H	7 264	5 319	6	-	220	96	71	1 552
	女 M	6 465	5 022	23	7	192	91	14	1 116

表 64 : 按堂區、歲組及性別統計之流動居民數目

QUADRO 64 - POPULAÇÃO RESIDENTE FLUTUANTE, SEGUNDO A LOCALIZAÇÃO, POR GRUPO ETÁRIO E SEXO

歲組 Grupo etário	性別 Sexo	總數 Total	澳門半島 Península de Macau						離島 Ilhas			水域 Área marítima	
			小計 Sub-total	聖安多尼堂 Santo António	望德堂 São Lázaro	風順堂 São Lourenço	大堂 Sé	花地瑪堂 N.S. de Fátima	小計 Sub-total	氹仔 Taipa	路環 Coloane		
				4	5	6	7	8		9	10		11
1	2	3	4	5	6	7	8	9	10	11	12	13	
總數 Total	男女 男 女	HM H M	21 188 12 679 8 509	18 414 10 946 7 468	4 217 2 461 1 756	1 677 988 689	2 057 1 202 855	3 666 2 221 1 445	6 797 4 074 2 723	2 765 1 727 1 038	2 621 1 630 991	144 97 47	9 6 3
0-4	男女 男 女	HM H M	535 285 250	462 246 216	100 43 57	24 15 9	35 16 19	42 22 20	261 150 111	71 39 32	69 38 31	2 1 1	2 - 2
5-9	男女 男 女	HM H M	514 303 211	451 261 190	112 47 65	32 24 8	47 30 17	71 55 16	189 105 84	62 41 21	57 37 20	5 4 1	1 1 -
10-14	男女 男 女	HM H M	680 381 299	582 322 260	137 73 64	66 35 31	63 38 25	107 66 41	209 110 99	98 59 39	91 56 35	7 3 4	- - -
15-19	男女 男 女	HM H M	1 881 908 973	1 647 785 862	424 212 212	230 102 128	195 94 101	293 121 172	505 256 249	233 123 110	223 117 106	10 6 4	1 - 1
20-24	男女 男 女	HM H M	3 368 1 695 1 673	3 044 1 525 1 519	733 402 331	343 183 160	373 198 175	610 255 355	985 487 498	324 170 154	312 161 151	12 9 3	- - -
25-29	男女 男 女	HM H M	1 929 995 934	1 666 845 821	353 171 182	170 92 78	212 108 104	397 208 189	534 266 268	263 150 113	246 140 106	17 10 7	- - -
30-34	男女 男 女	HM H M	1 760 1 049 711	1 453 857 596	290 170 120	113 70 43	171 100 71	341 219 122	538 298 240	302 187 115	288 180 108	14 7 7	5 5 -
35-39	男女 男 女	HM H M	2 124 1 457 667	1 817 1 246 571	377 246 131	129 86 43	183 120 63	427 315 112	701 479 222	307 211 96	293 200 93	14 11 3	- - -
40-44	男女 男 女	HM H M	2 204 1 634 570	1 902 1 414 488	435 317 118	124 83 41	199 139 60	381 276 105	763 599 164	302 220 82	287 209 78	15 11 4	- - -
45-49	男女 男 女	HM H M	2 067 1 508 559	1 813 1 323 490	376 268 108	118 74 44	180 116 64	375 284 91	764 581 183	254 185 69	241 173 68	13 12 1	- - -
50-54	男女 男 女	HM H M	1 381 945 436	1 187 813 374	287 196 91	135 104 31	118 74 44	223 157 66	424 282 142	194 132 62	185 125 60	9 7 2	- - -
55-59	男女 男 女	HM H M	743 505 238	640 434 206	147 101 46	41 28 13	86 59 27	134 90 44	232 156 76	103 71 32	99 69 30	4 2 2	- - -
60-64	男女 男 女	HM H M	553 324 229	471 274 197	93 48 45	46 34 12	39 28 11	90 57 33	203 107 96	82 50 32	77 46 31	5 4 1	- - -
65-69	男女 男 女	HM H M	558 285 273	485 249 236	133 73 60	37 26 11	60 29 31	73 41 32	182 80 102	73 36 37	68 34 34	5 2 3	- - -
70-74	男女 男 女	HM H M	457 223 234	401 186 215	108 50 58	31 14 17	47 29 18	58 32 26	157 61 96	56 37 19	51 33 18	5 4 1	- - -
75-79	男女 男 女	HM H M	226 99 127	206 93 113	54 24 30	23 12 11	28 16 12	17 10 7	84 31 53	20 6 14	18 5 13	2 1 1	- - -
80-84	男女 男 女	HM H M	128 50 78	114 43 71	26 5 21	9 4 5	13 4 9	18 11 7	48 19 29	14 7 7	11 5 6	3 2 1	- - -
85	男女 男 女	HM H M	80 33 47	73 30 43	32 15 17	6 2 4	8 4 4	9 2 7	18 7 11	7 3 4	5 2 3	2 1 1	- - -

表 65 : 按出生地、歲組及性別統計之流動居民數目

QUADRO 65 - POPULAÇÃO RESIDENTE FLUTUANTE, SEGUNDO O LOCAL DE NASCIMENTO, POR GRUPO ETÁRIO E SEXO

歲組 Grupo etário	性別 Sexo	總數 Total	出生地 Local de nascimento											
			澳門 Macau	中國大陸 China Continental				香港 Hong Kong	台灣 Taiwan	葡萄牙 Portugal	菲律賓 Filipinas	泰國 Tailândia	其他 Outro	
				小計 Sub-total	廣東 Guangdong	福建 Fujian	其他省 Outra provincia							
														5
1	2	3	4	5	6	7	8	9	10	11	12	13	14	
總數 Total	男女	HM	21 188	5 585	11 120	7 621	2 003	1 496	2 928	209	136	214	66	930
	男	H	12 679	3 450	6 362	4 480	1 240	642	1 959	147	78	103	19	561
	女	M	8 509	2 135	4 758	3 141	763	854	969	62	58	111	47	369
0-4	男女	HM	535	327	101	82	8	11	54	18	2	9	-	24
	男	H	285	180	57	49	4	4	18	11	2	6	-	11
	女	M	250	147	44	33	4	7	36	7	-	3	-	13
5-9	男女	HM	514	213	183	145	23	15	86	3	3	5	-	21
	男	H	303	126	103	81	14	8	54	1	2	4	-	13
	女	M	211	87	80	64	9	7	32	2	1	1	-	8
10-14	男女	HM	680	302	226	164	38	24	103	6	3	3	1	36
	男	H	381	170	117	78	24	15	64	4	2	2	1	21
	女	M	299	132	109	86	14	9	39	2	1	1	-	15
15-19	男女	HM	1 881	1 063	454	275	96	83	265	4	22	12	2	59
	男	H	908	511	211	149	41	21	146	2	8	5	1	24
	女	M	973	552	243	126	55	62	119	2	14	7	1	35
20-24	男女	HM	3 368	1 305	1 483	836	299	348	407	19	31	45	2	76
	男	H	1 695	751	630	397	148	85	239	14	18	21	1	21
	女	M	1 673	554	853	439	151	263	168	5	13	24	1	55
25-29	男女	HM	1 929	369	1 072	642	205	225	307	16	23	36	26	80
	男	H	995	228	491	308	110	73	189	11	18	16	4	38
	女	M	934	141	581	334	95	152	118	5	5	20	22	42
30-34	男女	HM	1 760	322	980	647	173	160	285	39	6	24	9	95
	男	H	1 049	240	504	331	105	68	195	28	3	12	3	64
	女	M	711	82	476	316	68	92	90	11	3	12	6	31
35-39	男女	HM	2 124	429	1 196	869	191	136	326	19	15	27	10	102
	男	H	1 457	327	771	564	137	70	257	14	5	9	2	72
	女	M	667	102	425	305	54	66	69	5	10	18	8	30
40-44	男女	HM	2 204	384	1 333	951	286	96	325	19	5	15	6	117
	男	H	1 634	304	970	710	207	53	262	14	3	5	1	75
	女	M	570	80	363	241	79	43	63	5	2	10	5	42
45-49	男女	HM	2 067	373	1 247	819	336	92	308	22	7	11	4	95
	男	H	1 508	270	902	603	243	56	224	17	6	6	2	81
	女	M	559	103	345	216	93	36	84	5	1	5	2	14
50-54	男女	HM	1 381	214	808	577	137	94	233	22	4	10	-	90
	男	H	945	155	547	395	90	62	159	18	2	4	-	60
	女	M	436	59	261	182	47	32	74	4	2	6	-	30
55-59	男女	HM	743	123	477	341	82	54	70	6	8	7	1	51
	男	H	505	83	324	231	53	40	46	6	3	7	1	35
	女	M	238	40	153	110	29	14	24	-	5	-	-	16
60-64	男女	HM	553	58	419	317	42	60	44	3	1	2	5	21
	男	H	324	40	230	166	25	39	31	3	1	1	3	15
	女	M	229	18	189	151	17	21	13	-	-	1	2	6
65-69	男女	HM	558	48	413	343	31	39	52	7	-	6	-	32
	男	H	285	33	198	159	16	23	29	4	-	5	-	16
	女	M	273	15	215	184	15	16	23	3	-	1	-	16
70-74	男女	HM	457	27	366	304	29	33	35	5	3	1	-	20
	男	H	223	13	170	139	14	17	24	-	2	-	-	14
	女	M	234	14	196	165	15	16	11	5	1	1	-	6
75-79	男女	HM	226	16	197	164	13	20	5	-	1	-	-	7
	男	H	99	13	80	68	6	6	4	-	1	-	-	1
	女	M	127	3	117	96	7	14	1	-	-	-	-	6
80-84	男女	HM	128	10	99	80	14	5	14	1	2	1	-	1
	男	H	50	5	32	28	3	1	11	-	2	-	-	-
	女	M	78	5	67	52	11	4	3	1	-	1	-	1
85	男女	HM	80	2	66	65	-	1	9	-	-	-	-	3
	男	H	33	1	25	24	-	1	7	-	-	-	-	-
	女	M	47	1	41	41	-	-	2	-	-	-	-	3

表 66 : 按國籍、歲組及性別統計之流動居民數目

QUADRO 66 - POPULAÇÃO RESIDENTE FLUTUANTE, SEGUNDO A NACIONALIDADE, POR GRUPO ETÁRIO E SEXO

歲組 Grupo etário	性別 Sexo	總數 Total	國籍 Nacionalidade						
			中國籍 Chinesa	葡國籍 Portuguesa	菲律賓籍 Filipina	泰國籍 Tailandesa	美國籍/ 加拿大籍 Americana/ Canadiana	其他 Outra	
1	2	3	4	5	6	7	8	9	
總數 Total	男女 男 女	HM H M	21 188 12 679 8 509	19 864 11 826 8 038	501 315 186	168 67 101	17 5 12	197 167 30	441 299 142
0-4	男女 男 女	HM H M	535 285 250	495 261 234	1 1 -	20 11 9	2 - 2	3 1 2	14 11 3
5-9	男女 男 女	HM H M	514 303 211	486 286 200	10 6 4	3 2 1	- - -	9 5 4	6 4 2
10-14	男女 男 女	HM H M	680 381 299	534 288 246	86 46 40	7 1 6	- - -	28 28 -	25 18 7
15-19	男女 男 女	HM H M	1 881 908 973	1 779 863 916	67 24 43	1 - 1	1 - 1	11 4 7	22 17 5
20-24	男女 男 女	HM H M	3 368 1 695 1 673	3 183 1 601 1 582	124 67 57	22 10 12	- - -	9 9 -	30 8 22
25-29	男女 男 女	HM H M	1 929 995 934	1 755 876 879	92 78 14	29 14 15	5 1 4	8 6 2	40 20 20
30-34	男女 男 女	HM H M	1 760 1 049 711	1 644 973 671	12 5 7	16 3 13	- - -	17 13 4	71 55 16
35-39	男女 男 女	HM H M	2 124 1 457 667	2 020 1 399 621	15 11 4	30 5 25	7 2 5	6 2 4	46 38 8
40-44	男女 男 女	HM H M	2 204 1 634 570	2 078 1 535 543	23 21 2	22 11 11	- - -	55 52 3	26 15 11
45-49	男女 男 女	HM H M	2 067 1 508 559	1 942 1 418 524	24 18 6	7 1 6	2 2 -	36 36 -	56 33 23
50-54	男女 男 女	HM H M	1 381 945 436	1 324 898 426	10 9 1	8 6 2	- - -	4 2 2	35 30 5
55-59	男女 男 女	HM H M	743 505 238	684 458 226	26 23 3	3 3 -	- - -	2 2 -	28 19 9
60-64	男女 男 女	HM H M	553 324 229	534 306 228	4 3 1	- - -	- - -	2 2 -	13 13 -
65-69	男女 男 女	HM H M	558 285 273	536 269 267	4 1 3	- - -	- - -	1 1 -	17 14 3
70-74	男女 男 女	HM H M	457 223 234	443 218 225	3 2 1	- - -	- - -	3 2 1	8 1 7
75-79	男女 男 女	HM H M	226 99 127	223 97 126	- - -	- - -	- - -	2 1 1	1 1 -
80-84	男女 男 女	HM H M	128 50 78	124 47 77	- - -	- - -	- - -	1 1 -	3 2 1
85	男女 男 女	HM H M	80 33 47	80 33 47	- - -	- - -	- - -	- - -	- - -



表 67 : 按婚姻狀況、歲組及性別統計之流動居民數目

QUADRO 67 - POPULAÇÃO RESIDENTE FLUTUANTE, SEGUNDO O ESTADO CIVIL, POR GRUPO ETÁRIO E SEXO

歲組 Grupo etário	性別 Sexo	總數 Total	婚姻狀況 Estado civil					
			未婚 Solteiro	已婚 Casado	分居 Separado	離婚 Divorciado	鰥/寡 Viúvo	
1	2	3	4	5	6	7	8	
總數 Total	男女	HM	21 188	9 786	10 476	57	269	600
	男	H	12 679	5 326	6 975	30	164	184
	女	M	8 509	4 460	3 501	27	105	416
0-4	男女	HM	535	535	-	-	-	-
	男	H	285	285	-	-	-	-
	女	M	250	250	-	-	-	-
5-9	男女	HM	514	514	-	-	-	-
	男	H	303	303	-	-	-	-
	女	M	211	211	-	-	-	-
10-14	男女	HM	680	680	-	-	-	-
	男	H	381	381	-	-	-	-
	女	M	299	299	-	-	-	-
15-19	男女	HM	1 881	1 877	4	-	-	-
	男	H	908	904	4	-	-	-
	女	M	973	973	-	-	-	-
20-24	男女	HM	3 368	3 293	75	-	-	-
	男	H	1 695	1 677	18	-	-	-
	女	M	1 673	1 616	57	-	-	-
25-29	男女	HM	1 929	1 274	644	1	10	-
	男	H	995	726	268	-	1	-
	女	M	934	548	376	1	9	-
30-34	男女	HM	1 760	629	1 103	2	25	1
	男	H	1 049	453	578	2	16	-
	女	M	711	176	525	-	9	1
35-39	男女	HM	2 124	450	1 626	3	44	1
	男	H	1 457	249	1 170	1	37	-
	女	M	667	201	456	2	7	1
40-44	男女	HM	2 204	220	1 934	4	35	11
	男	H	1 634	158	1 444	3	23	6
	女	M	570	62	490	1	12	5
45-49	男女	HM	2 067	68	1 905	13	66	15
	男	H	1 508	52	1 403	13	31	9
	女	M	559	16	502	-	35	6
50-54	男女	HM	1 381	154	1 163	9	28	27
	男	H	945	77	831	8	26	3
	女	M	436	77	332	1	2	24
55-59	男女	HM	743	67	617	-	30	29
	男	H	505	48	419	-	28	10
	女	M	238	19	198	-	2	19
60-64	男女	HM	553	7	472	5	29	40
	男	H	324	4	314	-	-	6
	女	M	229	3	158	5	29	34
65-69	男女	HM	558	8	420	17	2	111
	男	H	285	6	239	-	2	38
	女	M	273	2	181	17	-	73
70-74	男女	HM	457	6	323	3	-	125
	男	H	223	2	191	3	-	27
	女	M	234	4	132	-	-	98
75-79	男女	HM	226	-	80	-	-	146
	男	H	99	-	48	-	-	51
	女	M	127	-	32	-	-	95
80-84	男女	HM	128	-	55	-	-	73
	男	H	50	-	26	-	-	24
	女	M	78	-	29	-	-	49
85	男女	HM	80	4	55	-	-	21
	男	H	33	1	22	-	-	10
	女	M	47	3	33	-	-	11

表 68 : 按血統、歲組及性別統計之流動居民數目

QUADRO 68 - POPULAÇÃO RESIDENTE FLUTUANTE, SEGUNDO A ASCENDÊNCIA, POR GRUPO ETÁRIO E SEXO

歲組 Grupo etário	性別 Sexo	總數 Total	血統 Ascendência							
			中國 Chinesa	中國及葡國 Chinesa e Portuguesa	中國、葡國及 其他 Chinesa, Port. e outra	中國及其他 Chinesa e outra	葡國 Portuguesa	葡國及其他 Portuguesa e outra	其他 Outra	
1	2	3	4	5	6	7	8	9	10	
總數 Total	男女	HM	21 188	20 283	216	10	84	169	14	412
	男	H	12 679	12 142	144	10	45	111	5	222
	女	M	8 509	8 141	72	-	39	58	9	190
0-4	男女	HM	535	475	19	-	12	-	1	28
	男	H	285	245	19	-	5	-	1	15
	女	M	250	230	-	-	7	-	-	13
5-9	男女	HM	514	490	12	-	-	2	2	8
	男	H	303	292	2	-	-	2	2	5
	女	M	211	198	10	-	-	-	-	3
10-14	男女	HM	680	579	66	7	-	2	11	15
	男	H	381	331	35	7	-	2	2	4
	女	M	299	248	31	-	-	-	9	11
15-19	男女	HM	1 881	1 817	24	2	13	16	-	9
	男	H	908	877	10	2	13	3	-	3
	女	M	973	940	14	-	-	13	-	6
20-24	男女	HM	3 368	3 220	56	1	8	38	-	45
	男	H	1 695	1 615	47	1	7	12	-	13
	女	M	1 673	1 605	9	-	1	26	-	32
25-29	男女	HM	1 929	1 779	7	-	28	71	-	44
	男	H	995	891	7	-	8	63	-	26
	女	M	934	888	-	-	20	8	-	18
30-34	男女	HM	1 760	1 691	3	-	1	5	-	60
	男	H	1 049	1 011	1	-	1	4	-	32
	女	M	711	680	2	-	-	1	-	28
35-39	男女	HM	2 124	2 054	3	-	12	3	-	52
	男	H	1 457	1 423	2	-	1	3	-	28
	女	M	667	631	1	-	11	-	-	24
40-44	男女	HM	2 204	2 144	1	-	10	13	-	36
	男	H	1 634	1 597	1	-	10	5	-	21
	女	M	570	547	-	-	-	8	-	15
45-49	男女	HM	2 067	2 008	7	-	-	9	-	43
	男	H	1 508	1 462	2	-	-	9	-	35
	女	M	559	546	5	-	-	-	-	8
50-54	男女	HM	1 381	1 346	2	-	-	6	-	27
	男	H	945	916	2	-	-	6	-	21
	女	M	436	430	-	-	-	-	-	6
55-59	男女	HM	743	710	15	-	-	2	-	16
	男	H	505	482	15	-	-	1	-	7
	女	M	238	228	-	-	-	1	-	9
60-64	男女	HM	553	541	1	-	-	-	-	11
	男	H	324	316	1	-	-	-	-	7
	女	M	229	225	-	-	-	-	-	4
65-69	男女	HM	558	555	-	-	-	-	-	3
	男	H	285	285	-	-	-	-	-	-
	女	M	273	270	-	-	-	-	-	3
70-74	男女	HM	457	446	-	-	-	2	-	9
	男	H	223	221	-	-	-	1	-	1
	女	M	234	225	-	-	-	1	-	8
75-79	男女	HM	226	223	-	-	-	-	-	3
	男	H	99	97	-	-	-	-	-	2
	女	M	127	126	-	-	-	-	-	1
80-84	男女	HM	128	125	-	-	-	-	-	3
	男	H	50	48	-	-	-	-	-	2
	女	M	78	77	-	-	-	-	-	1
85	男女	HM	80	80	-	-	-	-	-	-
	男	H	33	33	-	-	-	-	-	-
	女	M	47	47	-	-	-	-	-	-

表 69 : 按堂區、歲組及性別統計之在澳人口數目

QUADRO 69 - POPULAÇÃO PRESENTE, SEGUNDO A LOCALIZAÇÃO, POR GRUPO ETÁRIO E SEXO

歲組 Grupo etário	性別 Sexo	總數 Total	澳門半島 Península de Macau						離島 Ilhas			水域 Área marítima	
			小計 Sub-total	聖安多尼堂 Santo António	望德堂 São Lázaro	風順堂 São Lourenço	大堂 Sé	花地瑪堂 N.S. de Fátima	小計 Sub-total	氹仔 Taipa	路環 Coloane		
1	2	3	4	5	6	7	8	9	10	11	12	13	
總數 Total	男女 男 女	HM H M	386 204 183 427 202 777	345 372 162 688 182 684	92 367 43 109 49 258	23 899 11 184 12 715	38 103 18 248 19 855	31 534 15 452 16 082	159 469 74 695 84 774	39 730 19 997 19 733	36 955 18 200 18 755	2 775 1 797 978	1 102 742 360
0-4	男女 男 女	HM H M	17 843 9 244 8 599	14 988 7 698 7 290	3 739 1 888 1 851	921 472 449	1 576 825 751	1 139 563 576	7 613 3 950 3 663	2 822 1 533 1 289	2 769 1 502 1 267	53 31 22	33 13 20
5-9	男女 男 女	HM H M	26 642 13 841 12 801	24 234 12 635 11 599	6 518 3 367 3 151	1 443 771 672	2 437 1 274 1 163	1 746 915 831	12 090 6 308 5 782	2 383 1 194 1 189	2 298 1 142 1 156	85 52 33	25 12 13
10-14	男女 男 女	HM H M	34 244 17 686 16 558	32 069 16 538 15 531	8 546 4 411 4 135	1 803 896 907	3 277 1 743 1 534	2 082 1 028 1 054	16 361 8 460 7 901	2 153 1 136 1 017	1 982 1 044 938	171 92 79	22 12 10
15-19	男女 男 女	HM H M	31 993 15 971 16 022	29 793 14 794 14 999	7 826 3 891 3 935	1 680 864 816	3 120 1 644 1 476	2 113 1 025 1 088	15 054 7 370 7 684	2 123 1 120 1 003	1 900 971 929	223 149 74	77 57 20
20-24	男女 男 女	HM H M	26 664 11 067 15 597	23 986 9 825 14 161	5 739 2 568 3 171	1 433 671 762	2 383 1 150 1 233	2 230 925 1 305	12 201 4 511 7 690	2 607 1 187 1 420	2 395 1 020 1 375	212 167 45	71 55 16
25-29	男女 男 女	HM H M	28 883 12 308 16 575	24 270 10 202 14 068	5 980 2 499 3 481	1 547 702 845	2 567 1 134 1 433	2 374 1 100 1 274	11 802 4 767 7 035	4 526 2 044 2 482	4 242 1 802 2 440	284 242 42	87 62 25
30-34	男女 男 女	HM H M	31 378 12 694 18 684	25 709 10 039 15 670	6 357 2 473 3 884	1 538 624 914	2 643 1 057 1 586	2 434 1 118 1 316	12 737 4 767 7 970	5 553 2 577 2 976	5 262 2 365 2 897	291 212 79	116 78 38
35-39	男女 男 女	HM H M	40 595 17 590 23 005	35 211 14 722 20 489	9 106 3 655 5 451	2 176 881 1 295	3 582 1 543 2 039	3 276 1 663 1 613	17 071 6 980 10 091	5 223 2 753 2 470	4 858 2 498 2 360	365 255 110	161 115 46
40-44	男女 男 女	HM H M	41 648 20 420 21 228	37 533 18 140 19 393	10 184 4 839 5 345	2 612 1 125 1 487	4 069 1 879 2 190	3 246 1 663 1 583	17 422 8 634 8 788	3 973 2 196 1 777	3 678 1 999 1 679	295 197 98	142 84 58
45-49	男女 男 女	HM H M	33 818 17 312 16 506	30 864 15 685 15 179	8 427 4 174 4 253	2 429 1 155 1 274	3 613 1 764 1 849	3 128 1 662 1 466	13 267 6 930 6 337	2 781 1 512 1 269	2 571 1 376 1 195	210 136 74	173 115 58
50-54	男女 男 女	HM H M	22 738 12 186 10 552	20 750 11 088 9 662	5 949 3 104 2 845	1 880 949 931	2 477 1 327 1 150	2 256 1 235 1 021	8 188 4 473 3 715	1 872 1 014 858	1 759 941 818	113 73 40	116 84 32
55-59	男女 男 女	HM H M	12 326 6 552 5 774	11 154 5 942 5 212	3 210 1 630 1 580	1 099 573 526	1 384 704 680	1 224 666 558	4 237 2 369 1 868	1 128 581 547	1 050 534 516	78 47 31	44 29 15
60-64	男女 男 女	HM H M	8 892 4 617 4 275	8 147 4 218 3 929	2 356 1 207 1 149	786 399 387	1 114 548 566	893 454 439	2 998 1 610 1 388	722 384 338	658 351 307	64 33 31	23 15 8
65	男女 男 女	HM H M	28 540 11 939 16 601	26 664 11 162 15 502	8 430 3 403 5 027	2 552 1 102 1 450	3 861 1 656 2 205	3 393 1 435 1 958	8 428 3 566 4 862	1 864 766 1 098	1 533 655 878	331 111 220	12 11 1

表 70：按出生地、歲組及性別統計之在澳人口數目

QUADRO 70 - POPULAÇÃO PRESENTE, SEGUNDO O LOCAL DE NASCIMENTO, POR GRUPO ETÁRIO E SEXO

歲組 Grupo etário	性別 Sexo	總數 Total	出生地 Local de nascimento							
			澳門 Macau	中國大陸 China Continental	香港 Hong Kong	台灣 Taiwan	葡萄牙 Portugal	菲律賓 Filipinas	其他 Outro	
			1	2	3	4	5	6	7	8
總數 Total	男女 男 女	HM H M	386 204 183 427 202 777	172 561 88 012 84 549	180 975 78 332 102 643	12 383 6 981 5 402	525 314 211	1 083 672 411	4 808 1 766 3 042	13 869 7 350 6 519
0-4	男女 男 女	HM H M	17 843 9 244 8 599	16 882 8 762 8 120	280 129 151	358 184 174	53 42 11	25 14 11	58 30 28	187 83 104
5-9	男女 男 女	HM H M	26 642 13 841 12 801	24 198 12 546 11 652	1 464 758 706	535 336 199	35 23 12	30 11 19	75 52 23	305 115 190
10-14	男女 男 女	HM H M	34 244 17 686 16 558	28 674 14 738 13 936	4 259 2 226 2 033	958 540 418	73 27 46	88 46 42	23 7 16	169 102 67
15-19	男女 男 女	HM H M	31 993 15 971 16 022	24 397 12 336 12 061	5 940 2 746 3 194	1 367 727 640	- - -	27 21 6	67 24 43	195 117 78
20-24	男女 男 女	HM H M	26 664 11 067 15 597	10 876 5 437 5 439	13 522 4 632 8 890	1 461 760 701	24 17 7	21 14 7	406 133 273	354 74 280
25-29	男女 男 女	HM H M	28 883 12 308 16 575	9 059 4 444 4 615	16 715 6 380 10 335	1 525 802 723	21 10 11	80 47 33	731 293 438	752 332 420
30-34	男女 男 女	HM H M	31 378 12 694 18 684	9 434 4 579 4 855	18 256 6 278 11 978	1 199 641 558	83 58 25	96 61 35	868 312 556	1 442 765 677
35-39	男女 男 女	HM H M	40 595 17 590 23 005	11 998 5 923 6 075	24 441 9 366 15 075	1 138 759 379	55 20 35	123 78 45	938 308 630	1 902 1 136 766
40-44	男女 男 女	HM H M	41 648 20 420 21 228	11 667 5 911 5 756	25 819 12 248 13 571	1 101 663 438	79 55 24	158 65 93	648 234 414	2 176 1 244 932
45-49	男女 男 女	HM H M	33 818 17 312 16 506	9 400 5 118 4 282	20 829 10 169 10 660	822 517 305	44 19 25	97 79 18	570 178 392	2 056 1 232 824
50-54	男女 男 女	HM H M	22 738 12 186 10 552	6 137 3 484 2 653	14 098 7 224 6 874	698 447 251	26 21 5	137 101 36	228 99 129	1 414 810 604
55-59	男女 男 女	HM H M	12 326 6 552 5 774	2 850 1 656 1 194	8 146 4 257 3 889	297 152 145	3 3 -	86 47 39	116 46 70	828 391 437
60-64	男女 男 女	HM H M	8 892 4 617 4 275	1 502 727 775	6 371 3 305 3 066	198 132 66	13 9 4	32 18 14	39 28 11	737 398 339
65	男女 男 女	HM H M	28 540 11 939 16 601	5 487 2 351 3 136	20 835 8 614 12 221	726 321 405	16 10 6	83 70 13	41 22 19	1 352 551 801

表 71 : 按堂區及住戶人數統計之住宅單位內住戶數目

QUADRO 71 - AGREGADOS FAMILIARES EM UNIDADE DE ALOJAMENTO FAMILIAR, SEGUNDO A LOCALIZAÇÃO, POR DIMENSÃO DO AGREGADO FAMILIAR

住戶人數 Dimensão do agregado familiar	總數 Total	澳門半島 Península de Macau						離島 Ilhas			水域 Área marítima
		小計 Sub-total	聖安多尼堂 Santo António	望德堂 São Lázaro	風順堂 São Lourenço	大堂 Sé	花地瑪堂 N.S. de Fátima	小計 Sub-total	氹仔 Taipa	路環 Coloane	
1	2	3	4	5	6	7	8	9	10	11	12
總數 Total	134 965	120 067	32 282	8 719	13 585	10 587	54 894	14 528	13 951	577	370
1	21 937	19 060	5 019	1 272	2 300	1 941	8 528	2 873	2 732	141	4
2	25 203	21 463	5 572	1 845	2 632	2 403	9 011	3 690	3 532	158	50
3	27 961	24 636	6 650	2 002	2 721	2 188	11 075	3 283	3 197	86	42
4	36 430	33 377	9 169	2 389	3 636	2 486	15 697	3 006	2 916	90	47
5	15 846	14 631	4 020	842	1 521	1 080	7 168	1 164	1 097	67	51
6	5 337	4 979	1 377	280	543	349	2 430	315	297	18	43
7	1 399	1 247	319	56	149	92	631	94	85	9	58
8	852	674	156	33	83	48	354	103	95	8	75

註 1 : 不包括集體居住單位。

Nota 1 : Excluem-se as unidades de alojamento colectivas.

註 2 : 住戶內最少有一名居住人口。

Nota 2 : Agregado familiar com pelo menos um membro de população residente.

表 72 : 按住戶人數及住宅單位類別統計之住宅單位內住戶數目

QUADRO 72 - AGREGADOS FAMILIARES EM UNIDADE DE ALOJAMENTO FAMILIAR,  
SEGUNDO A DIMENSÃO DO AGREGADO FAMILIAR, POR TIPO DE UNIDADE DE  
ALOJAMENTO FAMILIAR

住宅單位類別 Tipo de unidade de alojamento familiar	住戶總數 Total de agregados familiares	住戶人數							
		Dimensão do agregado familiar							
		1	2	3	4	5	6	7	8
1	2	3	4	5	6	7	8	9	10
總數 Total	134 965	21 937	25 203	27 961	36 430	15 846	5 337	1 399	852
一般性住宅單位 U.A.F. clássica	133 005	21 292	24 805	27 715	36 164	15 680	5 257	1 327	765
臨時性住宅單位 U.A.F. improvisada	615	209	132	94	99	48	18	9	6
正式樓宇內非全作 居住用途之單位 U.A.F. em edifício formal não totalmente destinado à habitação	933	390	216	110	120	67	19	5	6
流動性住宅單位 U.A.F. móvel	370	4	50	42	47	51	43	58	75
其他未列明住宅單位 Outra U.A.F. não especificada	42	42	-	-	-	-	-	-	-

註 1 : 不包括集體居住單位。

Nota 1 : Excluem-se as unidades de alojamento colectivas.

註 2 : 住戶內最少有一名居住人口。

Nota 2 : Agregado familiar com pelo menos um membro de população residente.

表 73 : 按堂區及住戶結構統計之住宅單位內住戶數目

QUADRO 73 - AGREGADOS FAMILIARES EM UNIDADES DE ALOJAMENTO FAMILIAR, SEGUNDO A LOCALIZAÇÃO, POR COMPOSIÇÃO DO AGREGADO FAMILIAR

住戶結構 Composição do agregado familiar	總數 Total	澳門半島 Península de Macau						離島 Ilhas			水域 Área marítima
		小計 Sub-total	聖安多尼堂 Santo António	望德堂 São Lázaro	風順堂 São Lourenço	大堂 Sé	花地瑪堂 N.S. de Fátima	小計 Sub-total	氹仔 Taipa	路環 Coloane	
1	2	3	4	5	6	7	8	9	10	11	12
總數 Total	134 965	120 067	32 282	8 719	13 585	10 587	54 894	14 528	13 951	577	370
單人戶 Agregado familiar singular	23 117	20 123	5 224	1 370	2 394	2 130	9 005	2 986	2 841	145	8
有核心住戶 Agregado familiar com núcleo	102 854	91 841	25 231	6 825	10 266	7 614	41 905	10 712	10 315	397	301
未擴展的單核心住戶 Agregado familiar com um núcleo	85 106	75 671	20 415	5 659	8 346	6 355	34 896	9 211	8 876	335	224
已擴展的單核心住戶 Agregado familiar com um núcleo expandido	14 101	12 865	3 863	933	1 527	948	5 594	1 188	1 146	42	48
多核心住戶 Agregado familiar com mais de um núcleo	3 647	3 305	953	233	393	311	1 415	313	293	20	29
無核心住戶 Agregado familiar sem núcleo	8 994	8 103	1 827	524	925	843	3 984	830	795	35	61
有親屬關係人士之住戶 Agregado familiar cujos membros têm relações de parentesco	4 766	4 413	1 153	296	571	377	2 016	333	319	14	20
無親屬關係人士之住戶 Agregado familiar cujos membros não têm relações de parentesco	4 228	3 690	674	228	354	466	1 968	497	476	21	41

註 1 : 不包括集體居住單位。

Nota 1 : Excluem-se as unidades de alojamento colectivas.

註 2 : 住戶內最少有一名居住人口。

Nota 2 : Agregado familiar com pelo menos um membro de população residente.

表 74 : 按堂區、住宅單位類別及住戶佔用形式統計之住宅單位內住戶數目

QUADRO 74 - AGREGADOS FAMILIARES EM UNIDADES DE ALOJAMENTO FAMILIAR, SEGUNDO A LOCALIZAÇÃO, POR TIPO DE UNIDADE DE ALOJAMENTO FAMILIAR E FORMA DE OCUPAÇÃO DA U.A. POR AGREGADO FAMILIAR

住宅單位類別及住戶佔用形式 Tipo de unidade de alojamento familiar e forma de ocupação da U.A. por agregado familiar	住戶總數 Total de agregados familiares	澳門半島 Península de Macau						離島 Ilhas			水域 Área marítima
		小計 Sub-total	聖安多尼堂 Santo António	望德堂 São Lázaro	風順堂 São Lourenço	大堂 Sé	花地瑪堂 N.S.de Fátima	小計 Sub-total	氹仔 Taipa	路環 Coloane	
			3	4	5	6	7				
1	2	3	4	5	6	7	8	9	10	11	12
<b>總數</b> Total	134 965	120 067	32 282	8 719	13 585	10 587	54 894	14 528	13 951	577	370
住戶成員物業 Prop. de um ou mais membros do agreg. familiar	103 203	91 670	26 178	7 266	10 804	7 792	39 630	11 533	11 207	326	-
由僱主提供 Fornecida pela entidade patronal	3 052	2 560	600	240	351	597	772	492	452	40	-
租客 Arrendatário	25 530	23 271	4 734	975	2 135	1 915	13 512	2 259	2 092	167	-
其他 Outra	2 768	2 524	754	237	288	271	974	244	200	44	-
流動性住宅單位及其他 未列明住宅單位 U.A.F. móvel e outra U.A.F. não especificada	412	42	16	1	7	12	6	-	-	-	370
<b>一般性住宅單位</b> U.A.F. clássica	133 005	118 777	31 774	8 667	13 394	10 447	54 495	14 228	13 818	410	-
住戶成員物業 Prop. de um ou mais membros do agreg. familiar	102 302	90 970	25 895	7 231	10 702	7 732	39 410	11 332	11 119	213	-
由僱主提供 Fornecida pela entidade patronal	2 786	2 323	505	234	327	565	692	463	435	28	-
租客 Arrendatário	25 243	23 036	4 649	968	2 088	1 885	13 446	2 207	2 075	132	-
其他 Outra	2 674	2 448	725	234	277	265	947	226	189	37	-
<b>臨時性住宅單位</b> U.A.F. improvisada	615	375	129	6	23	10	207	240	99	141	-
住戶成員物業 Prop. de um ou mais membros do agreg. familiar	410	234	72	1	8	1	152	176	75	101	-
由僱主提供 Fornecida pela entidade patronal	49	30	8	4	3	3	12	19	13	6	-
租客 Arrendatário	111	78	35	1	10	4	28	33	5	28	-
其他 Outra	45	33	14	-	2	2	15	12	6	6	-
<b>正式樓宇內非全作居住用途之單位</b> U.A.F. em edifício formal não totalmente destinado à habitação	933	873	363	45	161	118	186	60	34	26	-
住戶成員物業 Prop. de um ou mais membros do agreg. familiar	491	466	211	34	94	59	68	25	13	12	-
由僱主提供 Fornecida pela entidade patronal	217	207	87	2	21	29	68	10	4	6	-
租客 Arrendatário	176	157	50	6	37	26	38	19	12	7	-
其他 Outra	49	43	15	3	9	4	12	6	5	1	-
流動性住宅單位及其他未列明住宅單位 U.A.F. móvel e outra U.A.F. não especificada	412	42	16	1	7	12	6	-	-	-	370

註 1 : 不包括集體居住單位。

Nota 1 : Excluem-se as unidades de alojamento colectivas.

註 2 : 住戶內最少有一名居住人口。

Nota 2 : Agregado familiar com pelo menos um membro de população residente.

註 3 : "單位佔用形式"不適用於流動性住宅單位及其他未列明住宅單位。

Nota 3 : A "Forma de ocupação da U.A." não se aplica à U.A.F. móvel nem outra U.A.F. não especificada.



表 75 : 按每月租金 / 樓宇供款統計之住宅單位內住戶數目  
 QUADRO 75 - AGREGADOS FAMILIARES EM UNIDADES DE ALOJAMENTO FAMILIAR,  
 POR ESCALÕES DE RENDA / AMORTIZAÇÃO MENSAL

每月租金 / 樓宇供款 (澳門元) Escalões de renda / amortização mensal (MOP)	住戶數目 Nº de Agregados Familiares
1	2
總數 Total	134 965
租金 Renda	26 958
<1000	14 840
1000 - 1999	8 191
2000 - 2999	1 919
3000 - 3999	1 000
4000 - 4999	537
5000 - 5999	231
6000	240
樓宇供款 Amortização	39 327
<1000	868
1000 - 1999	9 436
2000 - 2999	9 928
3000 - 3999	8 251
4000 - 4999	4 378
5000 - 5999	2 641
6000	3 825
免租及其他情況 Isento de renda e outras situações	4 392
住戶成員物業無需供款 Propriedade de membros do agregado familiar e sem amortização	63 876
流動性住宅單位及其他未列明住宅單位 U.A.F. móvel e outra U.A.F. não especificada	412

註 1 : 不包括集體居住單位。

Nota 1 : Excluem-se as unidades de alojamento colectivas.

註 2 : 住戶內最少有一名居住人口。

Nota 2 : Agregado familiar com pelo menos um membro de população residente.

註 3 : "每月租金/樓宇供款"不適用於流動性住宅單位及其他未列明住宅單位。

Nota 3 : A "Renda / amortização mensal" não se aplica à U.A.F. móvel nem outra U.A.F. não especificada.

表 76 : 按堂區及住宅單位類別統計之住戶每月租金及樓宇供款中位數

QUADRO 76 - MEDIANAS DA RENDA E AMORTIZAÇÃO MENSAL POR AGREGADO FAMILIAR, SEGUNDO A LOCALIZAÇÃO, POR TIPO DE UNIDADE DE ALOJAMENTO FAMILIAR

住宅單位類別 Tipo de unidade de alojamento familiar	總數 Total	澳門半島 Península de Macau						離島 Ilhas		
		小計 Sub-total	聖安多尼堂 Santo António	望德堂 São Lázaro	風順堂 São Lourenço	大堂 Sé	花地瑪堂 N.S. de Fátima	小計 Sub-total	氹仔 Taipa	路環 Coloane
		3	4	5	6	7	8	9	10	11
租金中位數 Mediana da renda										
總數 Total	800	800	824	1 300	1 000	1 800	600	2 000	2 000	2 100
一般性住宅單位 U.A.F.clássica	800	800	800	1 300	1 000	1 800	600	2 000	2 000	3 000
臨時性住宅單位 U.A.F. improvisada	400	363	400	800	450	965	300	500	800	400
正式樓宇內非全作居住用途之單位 U.A.F. em ed. formal não totalmente destinada à habitação	1 750	1 900	1 925	3 100	2 100	1 750	1 500	1 072	750	1 300
樓宇供款中位數 Mediana da amortização										
總數 Total	2 800	2 500	2 500	3 000	2 700	3 800	2 240	4 395	4 378	5 300
一般性住宅單位 U.A.F.clássica	2 800	2 500	2 500	3 000	2 700	3 800	2 239	4 395	4 378	5 300
正式樓宇內非全作居住用途之單位 U.A.F. em ed. formal não totalmente destinada à habitação	4 000	3 970	4 000	4 400	2 750	9 000	6 400	4 575	4 575	-

註 1 : 不包括集體居住單位。

Nota 1 : Excluem-se as unidades de alojamento colectivas.

註 2 : 住戶內最少有一名居住人口。

Nota 2 : Agregado familiar com pelo menos um membro de população residente.

註 3 : "每月租金 / 樓宇供款"不適用於流動性住宅單位及其他未列明住宅單位。

Nota 3 : A "Renda / amortização mensal" não se aplica à U.A.F. móvel nem outra U.A.F. não especificada.

表77:按住戶擁有車輛情況及堂區統計之住宅單位內住戶數目

QUADRO 77-AGREGADOS FAMILIARES EM UNIDADES DE ALOJAMENTO FAMILIAR, SEGUNDO OS VEÍCULOS QUE POSSUEM, POR LOCALIZAÇÃO

堂區 Localização	總數 Total	沒有車輛 Sem veículo	擁有車輛 Com veículos	其中 Dos que possuem		流動性住宅單位 及其他未列明 住宅單位 U.A.F. móvel e outra U.A.F. não especificada
				擁有電單車 Motociclos	擁有私家車 Automóveis particulares	
1	2	3	4	5	6	7
總數 Total	134 965	74 827	59 726	41 337	33 714	412
澳門半島 Península de Macau	120 067	70 386	49 639	37 578	24 423	42
聖安多尼堂 Santo António	32 282	18 333	13 933	11 097	6 664	16
望德堂 São Lázaro	8 719	3 884	4 834	2 976	3 301	1
風順堂 São Lourenço	13 585	7 690	5 888	4 387	2 948	7
大堂 Sé	10 587	5 760	4 815	2 598	3 360	12
花地瑪堂 N.S. de Fátima	54 894	34 719	20 169	16 520	8 150	6
離島 Ilhas	14 528	4 441	10 087	3 759	9 291	-
氹仔 Taipa	13 951	4 153	9 798	3 690	9 014	-
路環 Coloane	577	288	289	69	277	-
水域 Área marítima	370	-	-	-	-	370

註 1：不包括集體居住單位。

Nota 1 : Excluem-se as unidades de alojamento colectivas.

註 2：住戶內最少有一名居住人口。

Nota 2 : O agregado familiar tem pelo menos um membro de população residente.

註 3：“擁有車輛”不適用於流動性住宅單位及其他未列明住宅單位。

Nota 3 : "Os veículos que possuem" não se aplica à U.A.F. móvel nem outra U.A.F. não especificada.

表 78 : 按住戶擁有車輛數目及堂區統計之住宅單位內住戶數目

## QUADRO 78 - AGREGADOS FAMILIARES EM UNIDADES DE ALOJAMENTO FAMILIAR, SEGUNDO O NÚMERO DE VEÍCULOS QUE POSSUEM, POR LOCALIZAÇÃO

堂區 Localização	總數 Total	私家車 / 電單車數目 Nº de automóveis particulares e/ou de motociclos que possuem							流動性住宅 單位及其他 未列明住宅 單位 U.A.F. móvel e outra U.A.F. não especificada
		沒有車輛 Sem automóvel particular nem motociclo	1輛電單車 1 Motociclo	1輛私家車 1 Automóvel particular	1輛私家車及 1輛電單車 1 Automóvel particular e 1 motociclo	2輛私家車 2 Automóveis particulares	2輛電單車 2 Motociclos	私家車及 / 或 電單車總數 3 3 ou mais automóveis particulares e/ou motociclos	
1	2	3	4	5	6	7	8	9	10
總數 Total	134 965	74 827	21 735	15 235	10 729	2 697	3 858	5 472	412
澳門半島 Península de Macau	120 067	70 386	21 009	10 420	8 621	1 400	3 788	4 401	42
聖安多尼堂 Santo António	32 282	18 333	5 794	2 553	2 626	258	1 319	1 383	16
望德堂 São Lázaro	8 719	3 884	1 173	1 566	1 005	243	306	541	1
風順堂 São Lourenço	13 585	7 690	2 414	1 227	934	226	488	599	7
大堂	10 587	5 760	1 240	1 720	639	419	150	647	12
Sé	54 894	34 719	10 388	3 354	3 417	254	1 525	1 231	6
花地瑪堂 N.S. de Fátima									
離島 Ilhas	14 528	4 441	726	4 815	2 108	1 297	70	1 071	-
氹仔 Taipa	13 951	4 153	717	4 666	2 074	1 242	67	1 032	-
路環 Coloane	577	288	9	149	34	55	3	39	-
水域 Área marítima	370	-	-	-	-	-	-	-	370

註 1 : 不包括集體居住單位。

Nota 1 : Excluem-se as unidades de alojamento colectivas.

註 2 : 住戶內最少有一名居住人口。

Nota 2 : Agregado familiar com pelo menos um membro de população residente.

註 3 : "擁有私家車及電單車數目"不適用於流動性住宅單位及其他未列明住宅單位。

Nota 3 : O "Nº de automóveis particulares e/ou de motociclos que possuem" não se aplica à U.A.F. móvel nem outra U.A.F. não especificada.

表 79 : 按堂區、住戶擁有私家車數目及私家車晚間停泊地點統計之住宅單位內住戶數目

QUADRO 79 - AGREGADOS FAMILIARES EM UNIDADES DE ALOJAMENTO FAMILIAR, SEGUNDO A LOCALIZAÇÃO, POR NÚMERO DE AUTOMÓVEIS PARTICULARES QUE POSSUEM E ESTACIONAMENTO DE AUTOMÓVEIS PARTICULARES DURANTE A NOITE

私家車架數 Número de automóveis particulares	私家車停泊地點 Estacionamento de automóveis particulares	總數 Total	澳門半島 Península de Macau						離島 Ilhas			水域 Área marítima
			小計 Sub-total	聖安多尼堂 Santo António	望德堂 São Lázaro	風順堂 São Lourenço	大堂 Sé	花地瑪堂 N.S. de Fátima	小計 Sub-total	氹仔 Taipa	路環 Coloane	
				4	5	6	7	8		9	10	
1	2	3	4	5	6	7	8	9	10	11	12	13
總數 TOTAL		134 965	120 067	32 282	8 719	13 585	10 587	54 894	14 528	13 951	577	370
沒有私家車 Sem automóveis particulares		100 839	95 602	25 602	5 417	10 630	7 215	46 738	5 237	4 937	300	-
擁有私家車 Sem automóveis particulares		33 714	24 423	6 664	3 301	2 948	3 360	8 150	9 291	9 014	277	-
私人停車場 Estacionamento em parque privado		17 991	11 028	2 839	1 403	1 204	2 051	3 531	6 963	6 814	149	-
公眾停車場 Estacionamento em parque público		2 315	2 023	521	655	224	233	390	292	292	-	-
街道車位 Estacionamento na rua		13 408	11 372	3 304	1 243	1 520	1 076	4 229	2 036	1 908	128	-
流動性住宅單位及其他未列明住宅單位 U.A.F. móvel e outra U.A.F. não especificada		412	42	16	1	7	12	6	-	-	-	370
1		28 683	21 483	6 059	2 812	2 472	2 628	7 512	7 200	7 012	188	-
私人停車場 Estacionamento em parque privado		13 919	8 858	2 427	1 046	892	1 404	3 089	5 061	4 975	86	-
公眾停車場 Estacionamento em parque público		2 103	1 841	486	598	174	218	365	262	262	-	-
街道車位 Estacionamento na rua		12 661	10 784	3 146	1 168	1 406	1 006	4 058	1 877	1 775	102	-
2		4 340	2 544	554	391	390	635	574	1 796	1 727	69	-
私人停車場 Estacionamento em parque privado		3 451	1 840	376	268	249	550	397	1 611	1 564	47	-
公眾停車場 Estacionamento em parque público		193	163	30	48	50	15	20	30	30	-	-
街道車位 Estacionamento na rua		696	541	148	75	91	70	157	155	133	22	-
3		691	396	51	98	86	97	64	295	275	20	-
私人停車場 Estacionamento em parque privado		621	330	36	89	63	97	45	291	275	16	-
公眾停車場 Estacionamento em parque público		19	19	5	9	-	-	5	-	-	-	-
街道車位 Estacionamento na rua		51	47	10	-	23	-	14	4	-	4	-

註 1 : 不包括集體居住單位。

Nota 1 : Excluem-se as unidades de alojamento colectivas.

註 2 : 住戶內最少有一名居住人口。

Nota 2 : Agregado familiar com pelo menos um membro de população residente.

註 3 : "私家車停泊地點" 不適用於流動性住宅單位及其他未列明住宅單位。

Nota 3 : O "Estacionamento de automóveis particulares" não se aplica à U.A.F. móvel nem outra U.A.F. não especificada.

註 4 : 若住戶擁有兩架或以上私家車並停泊於不同地點, 按私人停車場、公眾停車場、街道車位的順序進行歸類, 即每戶只計算一次。

Nota 4 : Embora o agregado familiar estacione em locais diferentes os dois ou mais veículos que possui, neste quadro, apenas se classifica um dos estacionamentos de acordo com a seguinte ordem : "Estacionamento em parque privado", "Estacionamento em parque público (silo automóvel)" e "Estacionamento na rua", pelo que só se conta um a cada é aplicado uma única vez.

表 80 : 按電腦使用情況及住戶人數統計之住宅單位內住戶數目

QUADRO 80 - AGREGADOS FAMILIARES EM UNIDADES DE ALOJAMENTO FAMILIAR, SEGUNDO A UTILIZAÇÃO DE COMPUTADOR, POR DIMENSÃO DO AGREGADO FAMILIAR

住戶人數 Dimensão do agregado familiar	總數 Total	沒有電腦 Não tem computador	擁有電腦及使用情況 Posse e utilização de computador				流動性住宅單位 及其他未列明 住宅單位 U.A.F. móvel e outra U.A.F. não especificada
			小計 Sub-total	沒有使用電腦 Não utiliza o computador	互聯網之使用 Utiliza a internet		
					沒有使用 Não utiliza	有使用 Utiliza	
1	2	3	4	5	6	7	8
總數 Total	134 965	74 163	60 390	2 534	17 655	40 201	412
1	21 937	17 254	4 637	303	980	3 354	46
2	25 203	17 357	7 796	515	1 651	5 630	50
3	27 961	14 935	12 984	565	3 807	8 612	42
4	36 430	15 612	20 771	674	6 597	13 500	47
5	15 846	5 991	9 804	311	3 136	6 357	51
6	5 337	2 078	3 216	136	1 075	2 005	43
7	1 399	564	777	21	274	482	58
8	852	372	405	9	135	261	75

註 1 : 不包括集體居住單位。

Nota 1 : Excluem-se as unidades de alojamento colectivas.

註 2 : 住戶內最少有一名居住人口。

Nota 2 : Agregado familiar com pelo menos um membro de população residente.

註 3 : "擁有電腦及使用情況"不適用於流動性住宅單位及其他未列明住宅單位。

Nota 3 : O "Posse e utilização de computador" não se aplica à U.A.F. móvel nem outra U.A.F. não especificada.

註 4 : "沒有使用電腦"是指在參考日期前3個月內沒有使用住戶擁有的電腦。

Nota 4 : O "Não utiliza o computador" significa que durante 3 meses anteriores à data de referência o agregado familiar não utilizou o seu computador.

表 81 : 按堂區、住宅單位類別及住戶數目統計之被佔用住宅單位數目

QUADRO 81 - UNIDADES DE ALOJAMENTO FAMILIAR OCUPADAS, SEGUNDO A LOCALIZAÇÃO, POR TIPO DE UNIDADE DE ALOJAMENTO FAMILIAR E NÚMERO DE AGREGADOS FAMILIARES

住宅單位類別 Tipo de unidade de alojamento familiar	住戶數目 Número de agregados familiares	總數 Total	澳門半島						離島			水域 Área marítima
			Península de Macau						Ilhas			
			小計 Sub-total	聖安多尼堂 Santo António	望德堂 São Lázaro	風順堂 São Lourenço	大堂 Sé	花地瑪堂 N.S. de Fátima	小計 Sub-total	氹仔 Taipa	路環 Coloane	
1	2	3	4	5	6	7	8	9	10	11	12	13
總數		131 321	116 492	31 355	8 664	13 284	10 459	52 730	14 459	13 894	565	370
Total	1	129 121	114 340	30 811	8 620	13 067	10 373	51 469	14 411	13 856	555	370
	2	1 456	1 420	345	35	160	57	823	36	28	8	-
	3	383	375	103	6	35	18	213	8	6	2	-
	4	175	174	51	2	13	6	102	1	1	-	-
	5	186	183	45	1	9	5	123	3	3	-	-
一般性住宅單位		129 394	115 223	30 853	8 613	13 098	10 319	52 340	14 171	13 770	401	-
U. A. F. clássica	1	127 217	113 087	30 314	8 570	12 883	10 233	51 087	14 130	13 737	393	-
	2	1 438	1 407	341	34	159	57	816	31	24	7	-
	3	380	373	102	6	35	18	212	7	6	1	-
	4	175	174	51	2	13	6	102	1	1	-	-
	5	184	182	45	1	8	5	123	2	2	-	-
臨時性住宅單位		599	365	128	5	19	10	203	234	96	138	-
U. A. F. improvisada	1	588	359	127	4	18	10	200	229	93	136	-
	2	8	4	1	1	-	-	2	4	3	1	-
	3	2	1	-	-	-	-	1	1	-	1	-
	4	-	-	-	-	-	-	-	-	-	-	-
	5	1	1	-	-	1	-	-	-	-	-	-
正式樓宇內非全作 居住用途之單位		916	862	358	45	160	118	181	54	28	26	-
U.A.F. em ed. formal não totalmente destinado à habitação	1	904	852	354	45	159	118	176	52	26	26	-
	2	10	9	3	-	1	-	5	1	1	-	-
	3	1	1	1	-	-	-	-	-	-	-	-
	4	-	-	-	-	-	-	-	-	-	-	-
	5	1	-	-	-	-	-	-	1	1	-	-
流動性住宅單位		370	-	-	-	-	-	-	-	-	-	370
U.A.F. móvel	1	370	-	-	-	-	-	-	-	-	-	370
其他未列明住宅單位		42	42	16	1	7	12	6	-	-	-	-
Outra U.A.F. não especificada	1	42	42	16	1	7	12	6	-	-	-	-

註：不包括集體居住單位。

Nota : Excluem-se as unidades de alojamento colectivas.

表 82 : 按堂區、住宅單位類別及廳房數目統計之被佔用住宅單位數目

QUADRO 82 - UNIDADES DE ALOJAMENTO FAMILIAR OCUPADAS, SEGUNDO A LOCALIZAÇÃO, POR TIPO DE UNIDADE DE ALOJAMENTO FAMILIAR E NÚMERO DE ASSOALHADAS

住宅單位類別 Tipo de unidade de alojamento familiar	廳房數目 Número de assoalhadas	總數 Total	澳門半島 Península de Macau						離島 Ilhas			水域 Área marítima
			小計 Sub-total	聖安多尼堂	望德堂	風順堂	大堂	花地瑪堂	小計 Sub-total	氹仔	路環	
				Santo António	São Lázaro	São Lourenço	Sé	N.S. de Fátima		Taipa	Coloane	
1	2	3	4	5	6	7	8	9	10	11	12	13
總數 Total		131 321	116 492	31 355	8 664	13 284	10 459	52 730	14 459	13 894	565	370
	1	1 743	1 548	281	32	163	214	858	195	152	43	-
	2	14 587	13 875	3 509	513	1 583	1 136	7 134	712	623	89	-
	3	79 987	73 129	19 610	4 730	8 365	4 661	35 763	6 858	6 730	128	-
	4	25 722	21 370	6 305	2 499	2 176	2 974	7 416	4 352	4 251	101	-
	5	7 954	5 666	1 276	844	830	1 344	1 372	2 288	2 110	178	-
	不適用 Não aplicavel	1 328	904	374	46	167	130	187	54	28	26	370
一般性住宅單位 U.A.F. clássica		129 394	115 223	30 853	8 613	13 098	10 319	52 340	14 171	13 770	401	-
	1	1 642	1 473	264	30	163	214	802	169	138	31	-
	2	14 397	13 740	3 467	511	1 565	1 126	7 071	657	605	52	-
	3	79 840	73 034	19 564	4 730	8 365	4 661	35 714	6 806	6 711	95	-
	4	25 628	21 324	6 287	2 499	2 176	2 974	7 388	4 304	4 233	71	-
	5	7 887	5 652	1 271	843	829	1 344	1 365	2 235	2 083	152	-
臨時性住宅單位 U.A.F. improvisada		599	365	128	5	19	10	203	234	96	138	-
	1	101	75	17	2	-	-	56	26	14	12	-
	2	190	135	42	2	18	10	63	55	18	37	-
	3	147	95	46	-	-	-	49	52	19	33	-
	4	94	46	18	-	-	-	28	48	18	30	-
	5	67	14	5	1	1	-	7	53	27	26	-
正式樓宇內非全作 居住用途之單位 U.A.F. em ed. formal não totalmente destinado à habitação		916	862	358	45	160	118	181	54	28	26	-
流動性住宅單位 U.A.F. móvel		370	-	-	-	-	-	-	-	-	-	370
其他未列明住宅單位 Outra U.A.F. não especificada		42	42	16	1	7	12	6	-	-	-	-

註 1 : 不包括集體居住單位。

Nota 1 : Excluem-se as unidades de alojamento colectivas.

註 2 : "廳房數目"不適用於正式樓宇內非全作居住用途之單位、流動性住宅單位及其他未列明住宅單位。

Nota 2 : O "Número de assoalhadas" não se aplica à U.A.F. em ed. formal não totalmente destinado à habitação, U.A.F. móvel nem outra U.A.F. não especificada.



表 83 : 按堂區及樓宇內住宅單位數目統計之樓宇數目

QUADRO 83 - EDIFÍCIOS, SEGUNDO A LOCALIZAÇÃO, POR NÚMERO DE UNIDADES DE ALOJAMENTO FAMILIAR DE EDIFÍCIOS

樓宇內住宅單位數目 Nº de unidade de alojamento familiar de edifício	總數 Total	澳門半島 Península de Macau						離島 Ilhas		
		小計 Sub-total	聖安多尼堂 Santo António	望德堂 São Lázaro	風順堂 São Lourenço	大堂 Sé	花地瑪堂 N.S. de Fátima	小計 Sub-total	氹仔 Taipa	路環 Coloane
		3	4	5	6	7	8	9	10	11
樓宇總數 Nº total de edifício	11 578	9 598	3 757	731	2 072	1 788	1 250	1 980	1 017	963
1	2 901	1 858	791	76	428	271	292	1 043	411	632
2 - 5	1 585	1 434	633	86	329	331	55	151	74	77
6 - 9	924	900	409	96	199	171	25	24	11	13
10 - 19	1 477	1 444	673	202	321	204	44	33	19	14
20 - 29	497	474	193	67	118	46	50	23	21	2
30 - 39	242	220	90	28	45	14	43	22	18	4
40 - 49	151	142	41	15	41	11	34	9	9	-
50 - 99	319	290	72	34	32	58	94	29	29	-
100 - 149	252	222	24	5	16	25	152	30	30	-
150 - 199	147	97	8	2	1	6	80	50	50	-
200 - 249	48	39	7	1	-	2	29	9	9	-
250 - 299	25	24	5	-	-	1	18	1	1	-
300 - 349	16	14	2	-	-	-	12	2	2	-
350 - 399	10	9	2	2	-	-	5	1	1	-
400	11	10	4	1	-	-	5	1	1	-
沒有住宅單位 Sem U.A.F.	2 973	2 421	803	116	542	648	312	552	331	221

註 1 : 不包括流動性住宅單位。

Nota 1 : Excluem-se as U.A.F. móvel.

註 2 : 樓宇數目亦包括木屋及類似建築物的數目。

Nota 2 : No número de edifícios também estão incluídas barracas e construções semelhantes.

表 84 : 按居住單位類別及歲組統計之居住人口中的戶主數目

QUADRO 84 - REPRESENTANTE DO AGREGADO FAMILIAR QUE SEJA POPULAÇÃO RESIDENTE, SEGUNDO O TIPO DE UNIDADE DE ALOJAMENTO, POR GRUPO ETÁRIO

歲組 Grupo etário	總數 Total	居住單位類別				
		Tipo de unidade de alojamento				
		一般性 住宅單位 Clássica	臨時性 住宅單位 Improvisada	正式樓宇內非全作 居住用途之單位 Em edifício formal não totalmente destinada à habitação	流動性 住宅單位 Móvel	其他未列明 住宅單位 Outra U.A.F. não especificada
1	2	3	4	5	6	7
總數 Total	132 354	130 402	612	928	370	42
< 20	805	804	1	-	-	-
20-24	3 889	3 880	4	5	-	-
25-29	9 195	9 143	11	30	11	-
30-34	13 493	13 410	17	42	20	4
35-39	20 070	19 884	53	67	61	5
40-44	23 510	23 265	86	86	72	1
45-49	20 135	19 834	84	111	94	12
50-54	13 864	13 615	57	125	65	2
55-59	7 544	7 358	52	99	29	6
60-64	5 237	5 084	42	97	10	4
65	14 612	14 125	205	266	8	8

註: 不包括集體居住單位。

Nota: Excluem-se as unidades de alojamento colectivas.

表 85 : 按經濟活動狀況及歲組統計之居住人口中的戶主數目

QUADRO 85 - REPRESENTANTE DO AGREGADO FAMILIAR QUE SEJA POPULAÇÃO RESIDENTE, SEGUNDO A CONDIÇÃO PERANTE A ACTIVIDADE ECONÓMICA, POR GRUPO ETÁRIO

歲組 Grupo etário	總數 Total	經濟活動狀況				非勞動人口 População inactiva
		Condição perante a actividade económica				
		勞動人口 População activa				
		小計 Sub-total	就業 Empregada	失業 Desempregada		
1	2	3	4	5	6	
總數 Total	132 354	106 057	99 244	6 813	26 297	
<20	805	527	472	55	278	
20-24	3 889	3 427	3 267	160	462	
25-29	9 195	8 699	8 320	379	496	
30-34	13 493	12 420	11 958	462	1 073	
35-39	20 070	18 370	17 310	1 060	1 700	
40-44	23 510	21 767	19 944	1 823	1 743	
45-49	20 135	18 169	16 667	1 502	1 966	
50-54	13 864	11 928	11 019	909	1 936	
55-59	7 544	5 666	5 284	382	1 878	
60-64	5 237	2 682	2 601	81	2 555	
65	14 612	2 402	2 402	-	12 210	

註: 不包括集體居住單位。

Nota: Excluem-se as unidades de alojamento colectivas.

表 86 : 按堂區及居住單位類別統計之居住人口數目

QUADRO 86 - POPULAÇÃO RESIDENTE, SEGUNDO A LOCALIZAÇÃO, POR TIPO DE UNIDADE DE ALOJAMENTO

居住單位類別 Tipo de unidade de alojamento	總數 Total	澳門半島 Península de Macau						離島 Ilhas			水域 Área marítima
		小計 Sub-total	聖安多尼堂 Santo António	望德堂 São Lázaro	風順堂 São Lourenço	大堂 Sé	花地瑪堂 N.S. de Fátima	小計 Sub-total	氹仔 Taipa	路環 Coloane	
居住人口總數 População residente total	435 235	388 647	104 217	26 914	42 841	34 176	180 499	44 690	41 786	2 904	1 898
住宅單位內的居住人口 População residente de U.A.F.	424 097	381 099	103 180	26 535	42 251	31 154	177 979	41 100	39 460	1 640	1 898
集體居住單位內的居住人口 População residente de U.A. colectiva	11 138	7 548	1 037	379	590	3 022	2 520	3 590	2 326	1 264	-

表 87 : 按居住單位類別統計之被佔用居住單位總數、住戶及居住人口數目

QUADRO 87 - UNIDADES DE ALOJAMENTO OCUPADAS, AGREGADOS FAMILIARES E POPULAÇÃO RESIDENTE, POR TIPO DE UNIDADE DE ALOJAMENTO

居住單位類別 Tipo de unidade de alojamento	被佔用居住單位 Unidades de alojamento ocupadas						住戶總數 Nº total de agregados familiares	居住人口 População residente		
	總數 Total	單位中住戶數目 Nº de agregados familiares de U.A.						男女 HM	男 H	女 M
		1	2	3	4	5				
1	2	3	4	5	6	7	8	9	10	11
總數 Total	132 011	129 780	1 484	386	175	186	135 685	435 235	208 865	226 370
住宅單位 U.A.familiar	131 321	129 121	1 456	383	175	186	134 965	424 097	202 827	221 270
一般性住宅單位 U. A. F. clássica	129 394	127 217	1 438	380	175	184	133 005	418 407	199 340	219 067
臨時性住宅單位 U. A. F. improvisada	599	588	8	2	-	1	615	1 600	799	801
正式樓宇內非全作居住用途之單位 U. A. F. em ed. formal não totalmente destinado à habitação	916	904	10	1	-	1	933	2 150	1 187	963
流動性住宅單位 U. A. F. móvel	370	370	-	-	-	-	370	1 898	1 463	435
其他未列明之住宅單位 Outra U.A.F. não especificada	42	42	-	-	-	-	42	42	38	4
集體居住單位 U. A. colectiva	690	659	28	3	-	-	720	11 138	6 038	5 100
酒店及同類場所 Hotel e similar	83	67	16	-	-	-	95	3 563	2 350	1 213
機構/院舍 Convivência	82	67	12	3	-	-	100	3 115	1 813	1 302
員工宿舍 Residência de trabalhadores	525	525	-	-	-	-	525	4 460	1 875	2 585

註 1 : 集體居住單位內的一般家庭住戶，作另一戶計算。

Nota 1 : Um agregado familiar numa unidade de alojamento colectiva será contado como outro agregado familiar.

註 2 : 住戶內最少有一名居住人口。

Nota 2 : Agregado familiar com pelo menos um membro de população residente.

白頁

**Página vazia**

**Blank page**

 可提供統計表

- 表A1 - 按高等教育主修科目、歲組及性別統計之 14 歲及以上居住人口數目
- 表A2 - 按堂區、職業及性別統計之就業居住人口數目
- 表A3 - 按堂區、行業及性別統計之就業居住人口數目
- 表A4 - 按職業及行業統計之就業居住人口數目
- 表A5 - 按職業身份及職業統計之就業居住人口數目
- 表A6 - 按職業身份及行業統計之就業居住人口數目
- 表A7 - 按堂區、行業及工作地點統計之就業居住人口數目
- 表A8 - 按歲組及 2001 年 7 月份工作收入統計之就業居住人口數目
- 表A9 - 按歲組及工作收入統計之非澳門出生的就業居住人口數目
- 表A10 - 按 2001 年 7 月份工作總收入及職業統計之就業居住人口數目
- 表A11 - 按 2001 年 7 月份工作總收入及行業統計之就業居住人口數目
- 表A12 - 按學歷及歲組統計之失業居住人口數目
- 表A13 - 按前居地及性別統計之失業居住人口數目
- 表A14 - 按尋找工作時間及歲組統計之尋找第一份工作的失業居住人口數目
- 表A15 - 按尋找工作時間及歲組統計之尋找新工作的失業居住人口數目
- 表A16 - 按性別及過往職業統計之尋找新工作的失業居住人口數目
- 表A17 - 按性別及過往行業統計之尋找新工作的失業居住人口數目
- 表A18 - 按身處地點、原因及性別統計之於普查時刻不在澳門的居住人口數目
- 表A19 - 按在澳門以外之居住地點、原因及性別統計之過去 6 個月大部份時間不在澳門的居住人口數目
- 表A20 - 按在澳門以外之居住地點、原因及性別統計之將來 6 個月大部份時間不在澳門的居住人口數目
- 表A21 - 按性別及原因統計之 5 年前不在澳門居住的居住人口數目
- 表A22 - 按堂區、住戶擁有車輛數目及住戶人數統計之住宅單位內住戶數目
- 表A23 - 按堂區、住宅單位類別及每月租金 / 樓宇供款統計之住宅單位內住戶數目

- 
- 表A24 - 按堂區、住戶人數及每月租金 / 樓宇供款統計之住宅單位內住戶數目
- 表A25 - 按堂區、住宅單位類別及每月租金 / 樓宇供款統計之被佔用住宅單位數目
- 表A26 - 按實用面積統計之被佔用住宅單位數目
- 表A27 - 按堂區、住宅單位數目及被佔用住宅單位數目統計之樓宇數目
- 表A28 - 按職業身份及歲組統計之居住人口中的就業戶主數目
- 表A29 - 按 2001 年 7 月份工作收入及歲組統計之居住人口中的就業戶主數目
- 表A30 - 按 23 個區域統計之居住人口數目
- 年齡
  - 性別
  - 出生地



 **QUADROS DISPONÍVEIS**

- Quadro A1 : População residente com idade igual ou superior a 14 anos, segundo a área de ensino no terceiro grau de escolaridade, por grupo etário e sexo
- Quadro A2 : População residente empregada, segundo a localização, por profissão e sexo
- Quadro A3 : População residente empregada, segundo a localização, por ramo de actividade económica e sexo
- Quadro A4 : População residente empregada, segundo a profissão, por ramo de actividade económica
- Quadro A5 : População residente empregada, segundo a situação na profissão, por profissão
- Quadro A6 : População residente empregada, segundo a situação na profissão, por ramo de actividade económica
- Quadro A7 : População residente empregada, segundo a localização, por ramo de actividade económica e local do trabalho
- Quadro A8 : População residente empregada, segundo o grupo etário, por escalões de rendimento do emprego em Julho de 2001
- Quadro A9 : População residente empregada nascida fora de Macau, segundo o grupo etário, por escalões de rendimento do emprego
- Quadro A10 : População residente empregada, segundo os escalões de rendimento total do emprego em Julho de 2001, por profissão
- Quadro A11 : População residente empregada, segundo os escalões de rendimento total do emprego em Julho de 2001, por ramo de actividade económica
- Quadro A12 : População residente desempregada, segundo o nível de escolaridade, por grupo etário
- Quadro A13 : População residente desempregada, segundo a residência anterior, por sexo

- 
- Quadro A14 : População residente desempregada à procura do primeiro emprego, segundo o tempo de procura de emprego, por grupo etário
- Quadro A15 : População desempregada à procura de novo emprego, segundo o tempo de procura de emprego, por grupo etário
- Quadro A16 : População residente desempregada à procura de novo emprego, segundo o sexo, por profissão anterior
- Quadro A17 : População residente desempregada à procura de novo emprego, segundo o sexo, por ramo de actividade económica anterior
- Quadro A18 : População residente que estava fora de Macau no momento censitário, segundo o local e o motivo, por sexo
- Quadro A19 : População residente que residiu a maior parte dos últimos 6 meses fora de Macau, segundo o local de residência e o motivo, por sexo
- Quadro A20 : População residente que prevê residir a maior parte dos próximos 6 meses fora de Macau, segundo o local, por motivo e sexo
- Quadro A21 : População residente que residiu fora de Macau há 5 anos atrás, segundo o sexo, por motivo
- Quadro A22 : Agregados familiares em unidades de alojamento familiar, segundo a localização, por número de veículos que possuem e dimensão do agregado familiar
- Quadro A23 : Agregados familiares em unidades de alojamento familiar, segundo a localização, por tipo de unidade de alojamento familiar e escalões de renda / amortização mensal
- Quadro A24 : Agregados familiares em unidade de alojamento familiar, segundo a localização, por dimensão do agregado familiar e escalões de renda / amortização mensal
- Quadro A25 : Unidades de alojamento familiar ocupadas, segundo a localização, por tipo de unidade de alojamento familiar e escalões de renda/amortização mensal

- Quadro A26 : Unidades de alojamento familiar ocupadas, segundo os escalões de área útil
- Quadro A27 : Edifícios, segundo a localização, por número de unidades de alojamento familiar de edifícios e número de unidades de alojamento familiar ocupadas
- Quadro A28 : Representante do agregado familiar que seja população residente e com emprego, segundo a situação na profissão, por grupo etário
- Quadro A29 : Representante do agregado familiar que seja população residente com emprego, segundo os escalões de rendimento do emprego em Julho de 2001, por grupo etário do representante do agregado familiar
- Quadro A30 : População residente, segundo 23 zonas geográficas
- Grupo etário
  - Sexo
  - Local de nascimento